RAHAN

NR. 28 ✲ MARȚI, 7 DECEMBRIE 2010 ✲ 7,95 LEI

http://www.virtual-project.eu

CUPRINS

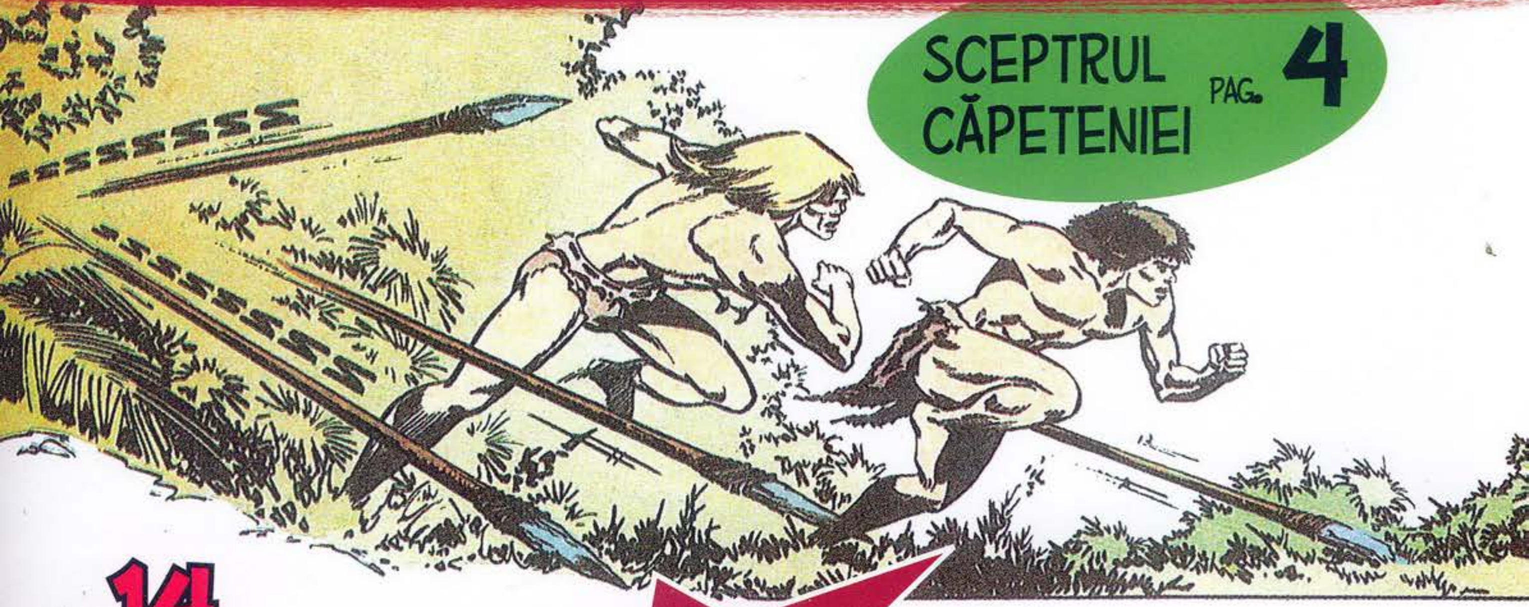

SCEPTRUL CĂPETENIEI PAG. 4

PAG. 14 EDITORIAL: MENHIRELE VREMURILOR SĂLBATICE

JOC

PAG. 17 COLOREAZĂ-L PE RAHAN

PAG. 18 SPIRITUL LUI TAROA

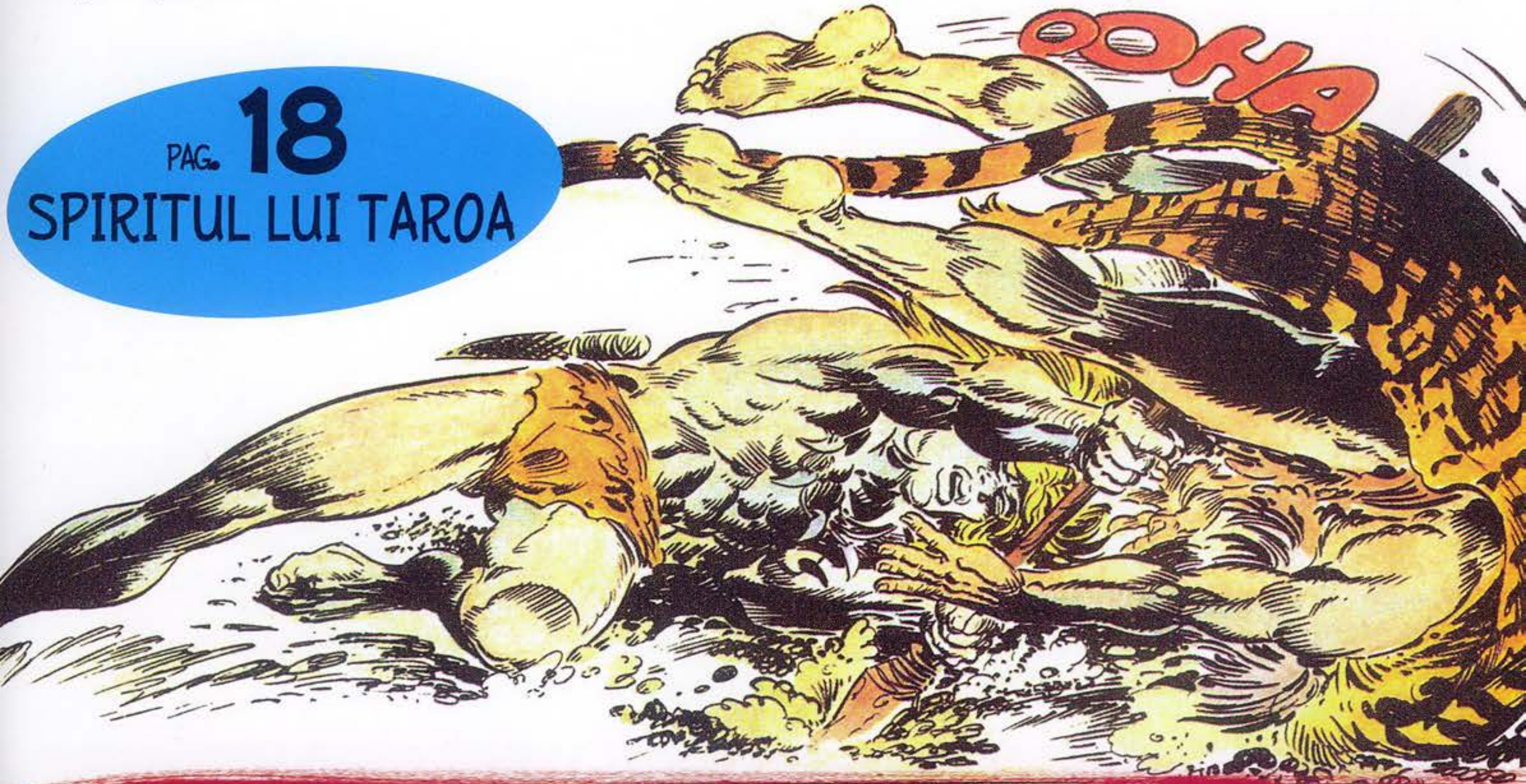

DIN NUMĂRUL URMĂTOR PAG. 66

RAHAN
FIUL VREMURILOR SĂLBATICE
SCEPTRUL CĂPETENIEI
TEXT: R. LÉCUREUX
DESENE: ROMÉRO
FUMUL CARE SE RIDICA DIN VULCANUL ÎNDEPĂRTAT ÎI AMINTI FIULUI LUI CRAÔ ACEA NOAPTE TRAGICĂ...
...NOAPTEA CÂND MUNTELE ALBASTRU ÎI NIMICISE TOT TRIBUL.
NU VA TRECE MULT PÂNĂ CÂND ACEST „MUNTE-CARE-BUBUIE" SE VA MÂNIA LA RÂNDUL SĂU...
...ŞI VA ADUCE NENOROCIRE CELOR CARE SE VOR GĂSI ÎN CALEA „PUHOIULUI DE FOC"*!! ELE O ŞTIU PREA BINE!
SIMŢIND PERICOLUL, GAZELELE SE REFUGIAU PE CEALALTĂ PARTE A TRECĂTORII LÂNGĂ CARE RAHAN AJUNSESE ÎN ACEA DIMINEAŢĂ...
ACEASTA ERA ÎNSĂ LARGĂ ŞI ADÂNCĂ, ŞI CÂTEVA ANIMALE, CARE NU-ŞI LUASERĂ DESTUL AVÂNT, DISPĂRURĂ ÎN HĂU.
BIETELE „DOUĂ-COARNE"! DAR LA CE SE AŞTEAPTĂ DE FUG ÎN HALUL ĂSTA?
*LAVĂ.

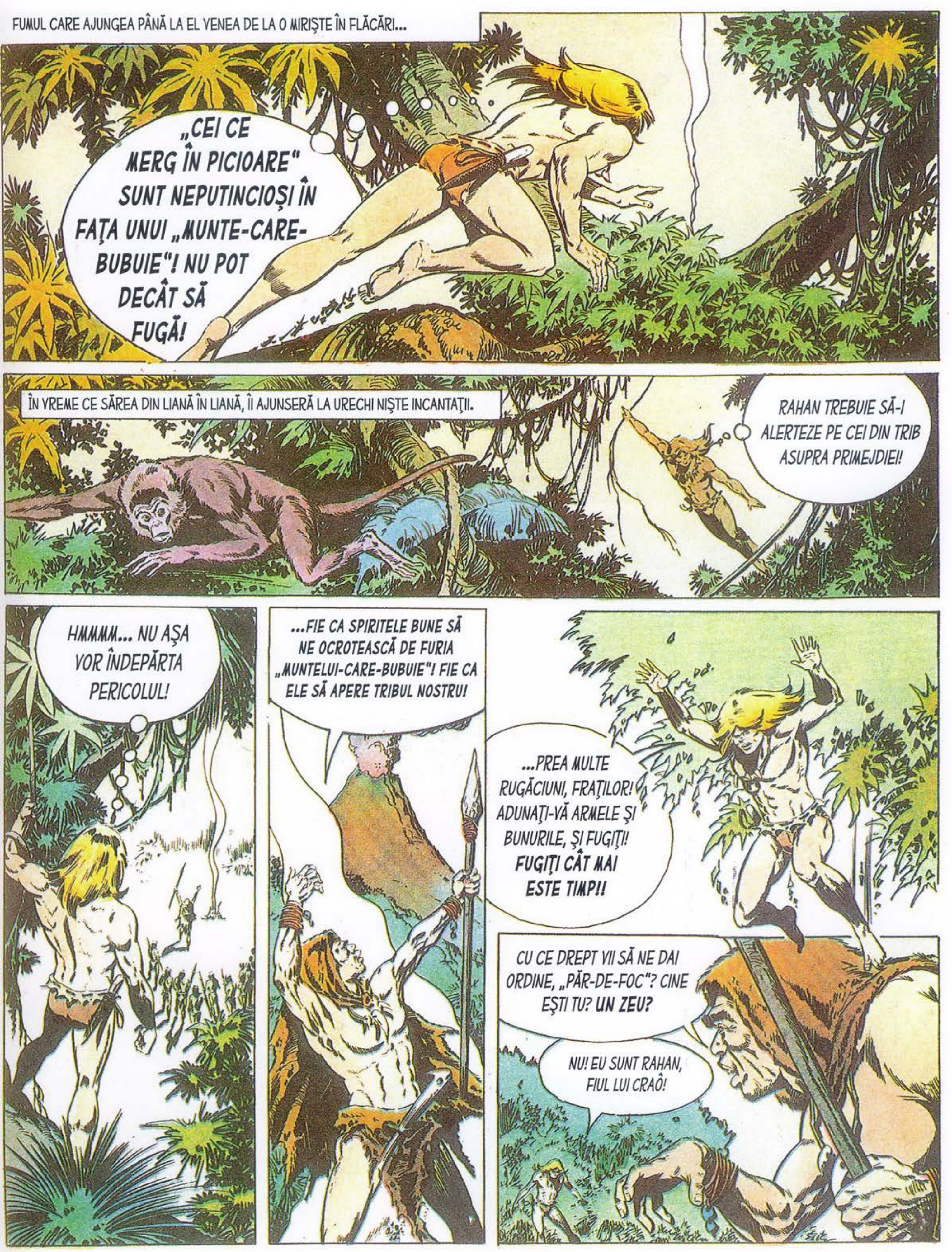
FUMUL CARE AJUNGEA PÂNĂ LA EL VENEA DE LA O MIRIȘTE ÎN FLĂCĂRI...
„CEI CE MERG ÎN PICIOARE" SUNT NEPUTINCIOȘI ÎN FAȚA UNUI „MUNTE-CARE-BUBUIE"! NU POT DECÂT SĂ FUGĂ!
ÎN VREME CE SĂREA DIN LIANĂ ÎN LIANĂ, ÎI AJUNSERĂ LA URECHI NIȘTE INCANTAȚII.
RAHAN TREBUIE SĂ-I ALERTEZE PE CEI DIN TRIB ASUPRA PRIMEJDIEI!
HMMMM... NU AȘA VOR ÎNDEPĂRTA PERICOLUL!
...FIE CA SPIRITELE BUNE SĂ NE OCROTEASCĂ DE FURIA „MUNTELUI-CARE-BUBUIE"! FIE CA ELE SĂ APERE TRIBUL NOSTRU!
...PREA MULTE RUGĂCIUNI, FRAȚILOR! ADUNAȚI-VĂ ARMELE ȘI BUNURILE, ȘI FUGIȚI! FUGIȚI CÂT MAI ESTE TIMP!!
CU CE DREPT VII SĂ NE DAI ORDINE, „PĂR-DE-FOC"? CINE EȘTI TU? UN ZEU?
NU! EU SUNT RAHAN, FIUL LUI CRAÔ!

ŞI RAHAN NU A VĂZUT NICIODATĂ „SPIRITE" CARE SĂ POTOLEASCĂ FURIA „MUNŢILOR"!
O EXPLOZIE PUTERNICĂ RĂSUNĂ CHIAR ATUNCI ŞI UN GHEIZER DE FOC SE RIDICĂ SPRE CER. VULCANUL INTRA ÎN ERUPŢIE.
WRRAOUMM!
UN FIOR DE SPAIMĂ ÎI STRĂBĂTU PE VÂNĂTORI...
PORUNCEŞTE CLANULUI SĂ SE RETRAGĂ SPRE STRÂMTOARE, RA-HIK! PRIVEŞTE... MUNTELE ÎŞI VARSĂ MĂRUNTAIELE!
...SPIRITELE NE VOR APĂRA DE „PUHOAIELE DE FOC", ORLAK! VOM RĂMÂNE AICI! ÎMI DATORAŢI SUPUNERE!
ŞI CUM SE FACE CĂ TU EŞTI CĂPETENIA, RA-HIK?
...PENTRU CĂ TATĂL MEU A FOST CĂPETENIE ŞI EL ÎNSUŞI ERA FIU DE CĂPETENIE! AŞA ESTE LEGEA!
CÂND O LEGE ESTE PROASTĂ, TREBUIE SCHIMBATĂ! O CĂPETENIE BUNĂ NU ESTE NEAPĂRAT ÎNRUDITĂ CU CEA DINAINTE!
SUNT CĂPETENIE ŞI PENTRU CĂ SUNT CEL MAI ÎNDEMÂNATIC!
RA-HIK AZVÂRLI CU PUTERE SPRE RAHAN O LANCE LUNGĂ...
ÎNTR-ADEVĂR, RA-HIK LEGĂNA CIOMAGUL GĂURIT, ÎNSEMNUL CĂPETENIEI.

...CARE SE ÎNFIPSE ÎNTRE PICIOARELE LUI!
O CĂPETENIE BUNĂ NU ESTE NEAPĂRAT ŞI CEA MAI ÎNDEMÂNATICĂ!
SLAANG!!!
FIUL LUI CRAÔ NU ÎNCERCĂ SĂ SE FEREASCĂ DE ATAC...
...TOT EU SUNT CEL MAI PUTERNIC... ŞI ŢI-O VOI DOVEDI!
CEL MAI PUTERNIC NU ESTE NEAPĂRAT O CĂPETENIE BUNĂ RA-HIK!
VLANG!
...O CĂPETENIE BUNĂ ESTE OMUL CEL MAI ÎNŢELEPT ŞI MAI CURAJOS, CEL MAI AGER LA MINTE ŞI CEL MAI DEVOTAT FRAŢILOR SĂI!
O CĂPETENIE BUNĂ NU ESTE ACELA CARE IMPLORĂ „SPIRITELE", CI ACELA CARE FACE TOTUL PENTRU A-I SCĂPA PE AI SĂI DE FURIA „MUNTELUI-CARE-BUBUIE"!
EXPLOZII FĂRĂ SFÂRŞIT ZGUDUIAU ACUM VULCANUL ALE CĂRUI FLANCURI SE ACOPERIRĂ DE TORENTE DE LAVA INCANDESCENTĂ.
WRRROUMM

...ÎN CURÂND VOM FI ACOPERIŢI DE RÂURI DE FOC, RA-HIK! TREBUIE SĂ FUGIM SPRE PRĂPASTIE!
HA! HA! HA! ...PRĂPASTIA!
ŞI CUM VEI TRECE PESTE PRĂPASTIE?!
NICI ASTA NU ŞTIU, RA-HIK... DAR ŞTIU CĂ TREBUIE SĂ FUGIM... ŞTIU CĂ NU NE PUTEM BIZUI DECÂT PE NOI ÎNŞINE!
OARE „CEI CE MERG ÎN PICIOARE" SĂ FIE MAI PUŢIN ÎNŢELEPŢI DECÂT „PATRU-MÂINI"?!
UN GRUP DE MAIMUŢE ÎNNEBUNITE FUGEA PRIN FRUNZIŞ...
CLANUL RĂMASE APATIC ÎN JURUL LUI RA-HIK, CARE ÎŞI RELUASE INCANTAŢIILE...
...FIE CA „SPIRITELE MUNTELUI" SĂ NE CRUŢE...
...FIE CA ELE SĂ APERE TRIBUL NOSTRU!
„CEI CE MERG ÎN PICIOARE" NU SE POT BIZUI DECÂT PE EI ÎNŞIŞI! RAHAN GÂNDEŞTE LA FEL CA TINE, ORLAK!... VINO...! VINO...!
ÎN TIMP CE ORLAK SE REPEZEA PE URMELE FIULUI LUI CRAÔ, RA-HIK VOCIFERA...
ACESTOR LAŞI LE E FRICĂ! UCIDEŢI-I! UCIDEŢI-I!

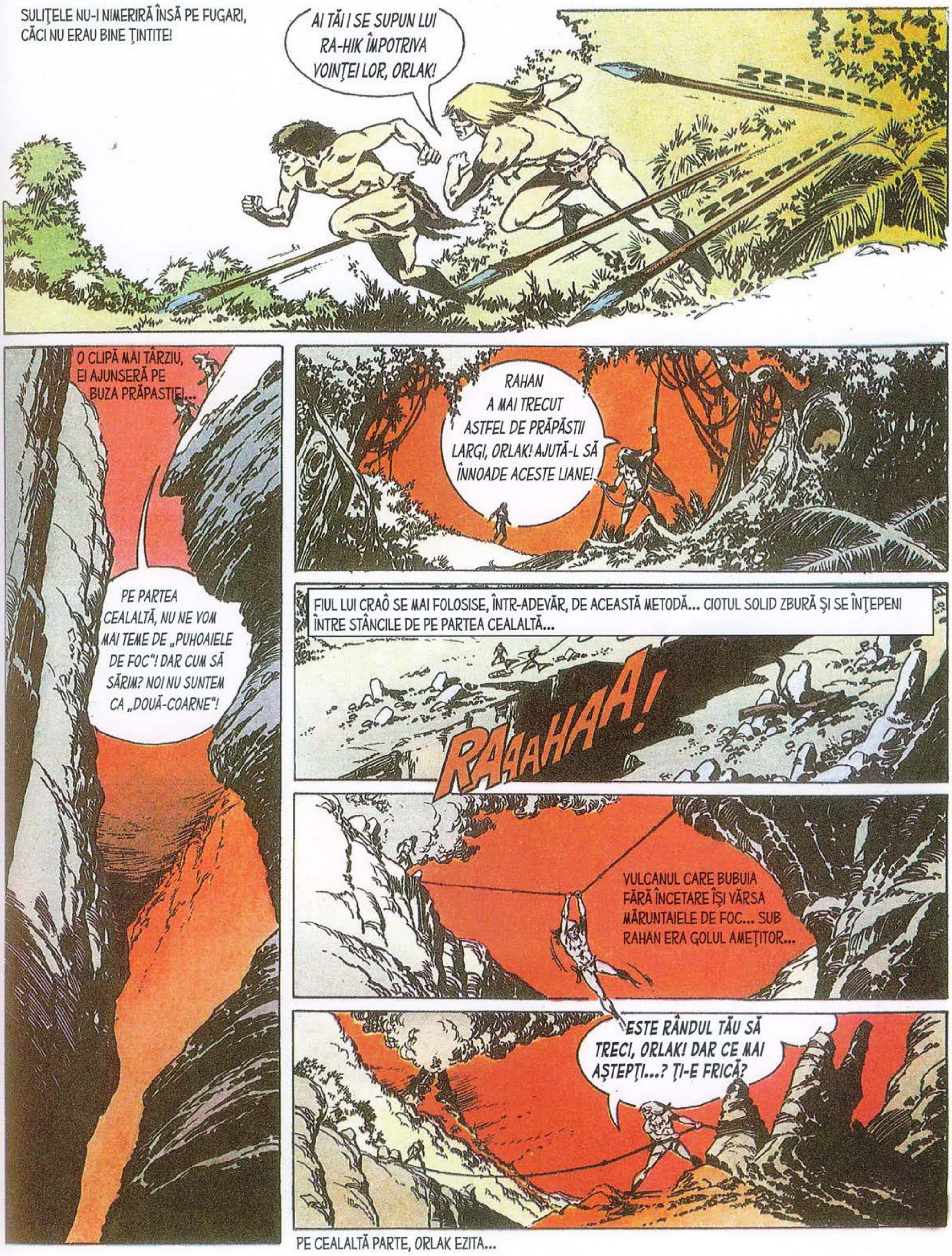

SULIŢELE NU-I NIMERIRĂ ÎNSĂ PE FUGARI, CĂCI NU ERAU BINE ŢINTITE!
AI TĂI I SE SUPUN LUI RA-HIK ÎMPOTRIVA VOINŢEI LOR, ORLAK!
ZZZZZZZZ
O CLIPĂ MAI TÂRZIU, EI AJUNSERĂ PE BUZA PRĂPASTIEI...
PE PARTEA CEALALTĂ, NU NE VOM MAI TEME DE „PUHOAIELE DE FOC"! DAR CUM SĂ SĂRIM? NOI NU SUNTEM CA „DOUĂ-COARNE"!
RAHAN A MAI TRECUT ASTFEL DE PRĂPĂSTII LARGI, ORLAK! AJUTĂ-L SĂ ÎNNOADE ACESTE LIANE!
FIUL LUI CRAÔ SE MAI FOLOSISE, ÎNTR-ADEVĂR, DE ACEASTĂ METODĂ... CIOTUL SOLID ZBURĂ ŞI SE ÎNŢEPENI ÎNTRE STÂNCILE DE PE PARTEA CEALALTĂ...
RAAAHAA!
VULCANUL CARE BUBUIA FĂRĂ ÎNCETARE ÎŞI VĂRSA MĂRUNTAIELE DE FOC... SUB RAHAN ERA GOLUL AMEŢITOR...
ESTE RÂNDUL TĂU SĂ TRECI, ORLAK! DAR CE MAI AŞTEPŢI...? ŢI-E FRICĂ?
PE CEALALTĂ PARTE, ORLAK EZITA...

...VAI! DACĂ AI MEI SE HOTĂRĂSC SĂ FUGĂ, AJUTÂNDU-SE DE O SINGURĂ LIANĂ, SE VA CREA PANICĂ! MĂ DUC SĂ ADUC ŞI ALTELE!
PUŢIN MAI TÂRZIU, ORLAK LANSA ALTE LIANE, PE CARE RAHAN LE ANCORA SOLID DE STÂNCI...
...ORLAK AR FI PUTUT SĂ FUGĂ DE UNUL SINGUR! DAR EL SE ÎNGRIJEŞTE DE TRIBUL SĂU! IATĂ CUM AR TREBUI SĂ ACŢIONEZE O ADEVĂRATĂ CĂPETENIE!
WRRAOUMM
AM SĂ ÎNCERC SĂ-L CONVING PE RA-HIK!
VENIŢI, FRAŢILOR! RAHAN ŞI CU MINE AM ARUNCAT LIANE PESTE PRĂPASTIE! VENIŢI! AVEM O ŞANSĂ DE A SCĂPA DE „PUHOAIELE DE FOC"! VENIŢI!
RĂMÂNEŢI PE LOC! „SPIRITELE" NU VOR ÎNTÂRZIA SĂ NE AJUTE! OOOHH!
O MINGE DE FOC TOCMAI CĂZUSE ÎN APROPIERE, INCENDIIND TUFIŞURILE...
CERUL SE ÎNROŞEA DEASUPRA VULCANILOR ŞI PLOUA CU „PIETRE-DE-FOC"...
...ŞI PROVOCÂND PANICĂ!
LA PRĂPASTIE! REPEDE! TOŢI LA PRĂPASTIE!
LA MINE! LA MINE!

OOOH!
LA MINE! LA MINE!
TREI FELINE MARI, ÎNNEBUNITE DE SPAIMĂ ȘI DE FURIE, SE REPEZISERĂ ASUPRA LUI RA-HIK...
...AL CĂRUI TRIB FUGEA ÎN CETE SPRE MAREA PRĂPASTIE!
ÎN SFÂRȘIT, ORLAK A REUȘIT SĂ-I CONVINGĂ. DAR UNDE ESTE ORLAK? UNDE ESTE?
ORLAK SĂRISE ÎN AJUTORUL CĂPETENIEI, DAR NU PĂREA OBIȘNUIT SĂ ÎNFRUNTE „TIGRII-CU-DINȚI-DE-SABIE"!
AAAAH!
EL SE ROSTOGOLISE SUB GHEARELE UNUIA DINTRE TIGRI, CÂND RĂSUNĂ UN STRIGĂT DE LUPTĂ...
RAAAHAA!!
RAHAN ȘTIA DE LA CRAÔ CĂ MAMA ȘI TATĂL SĂU FUSESERĂ SFÂȘIAȚI DE NIȘTE „GORAKI"... AȘA CĂ URA DE MOARTE ACEȘTI MONȘTRI!
RAAAAAA!
CUȚITUL DE FILDEȘ SE ÎMPLÂNTĂ DE DOUĂ ORI... ȘI ATUNCI SE AUZI STRIGĂTUL VICTORIOS AL FIULUI VREMURILOR SĂLBATICE!

RA-HIK FUSESE RĂNIT GRAV.
LĂSAȚI-MĂ SĂ MOR AICI... ABANDONAȚI-MĂ ÎN CALEA „PUHOAIELOR DE FOC"!
NU, RA-HIK! DACĂ PUTEM SĂ TE SALVĂM, TE VOM SALVA!
CÂND AJUNSERĂ LÂNGĂ PRĂPASTIE, SE AUZIRĂ STRIGĂTE DE BUCURIE. TRECUT PE PARTEA CEALALTĂ MULȚUMITĂ LIANELOR, TRIBUL SE AFLA ÎN SIGURANȚĂ...
EU... EU NU VOI AVEA NICIODATĂ PUTEREA DE A...
TREBUIE SĂ O GĂSEȘTI, RA-HIK! PRINDE-TE DE MINE!
TORENTELE DE LAVĂ INCANDESCENTĂ SE APROPIAU... FIUL LUI CRAÔ ERA DEJA DEASUPRA HĂULUI, LA FEL DE AGIL CA UN „PATRU-MÂINI"...
...DAR EL NU PUTEA SĂ VINĂ ÎN AJUTORUL LUI ORLAK, DE CARE SE AGĂȚASE RA-HIK...
TU... TE-AI PURTAT AȘA CUM SPUNEA „PĂR-DE-FOC", ORLAK... TU... TU AI SALVAT TRIBUL... ȘI AI ÎNCERCAT... SĂ... MĂ SALVEZI...
...TU... TU... MERIȚI SĂ AJUNGI... CĂPETENIE... IA... ORLAK... IA... REPEDE... REPEDE... REPEDE!!!
RA-HIK LUASE DE LA CENTURĂ SCEPTRUL DE CĂPETENIE ȘI I-L OFERI LUI ORLAK...

SFÂRȘITUL EPISODULUI

MENHIRELE VREM

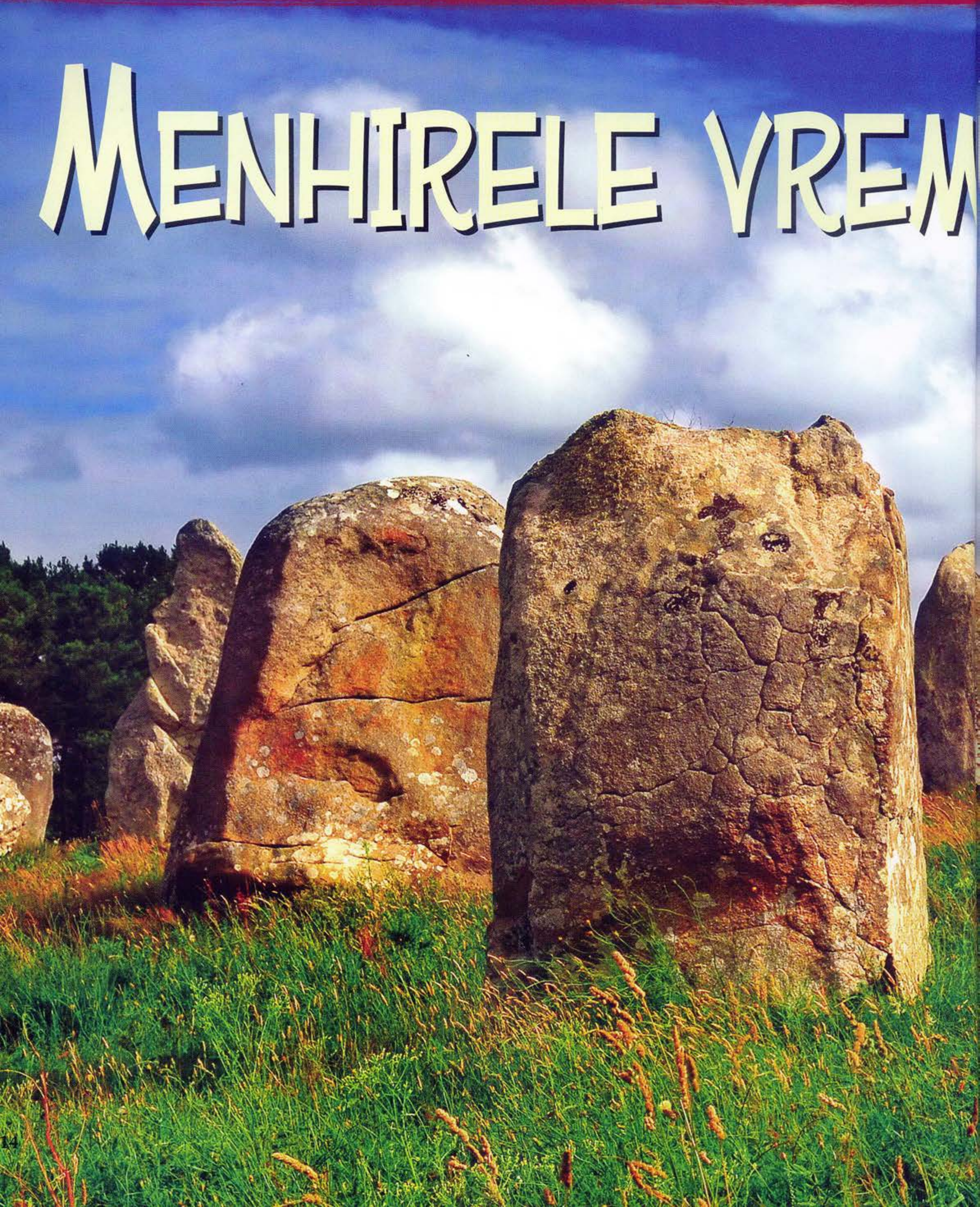

URILOR SĂLBATICE

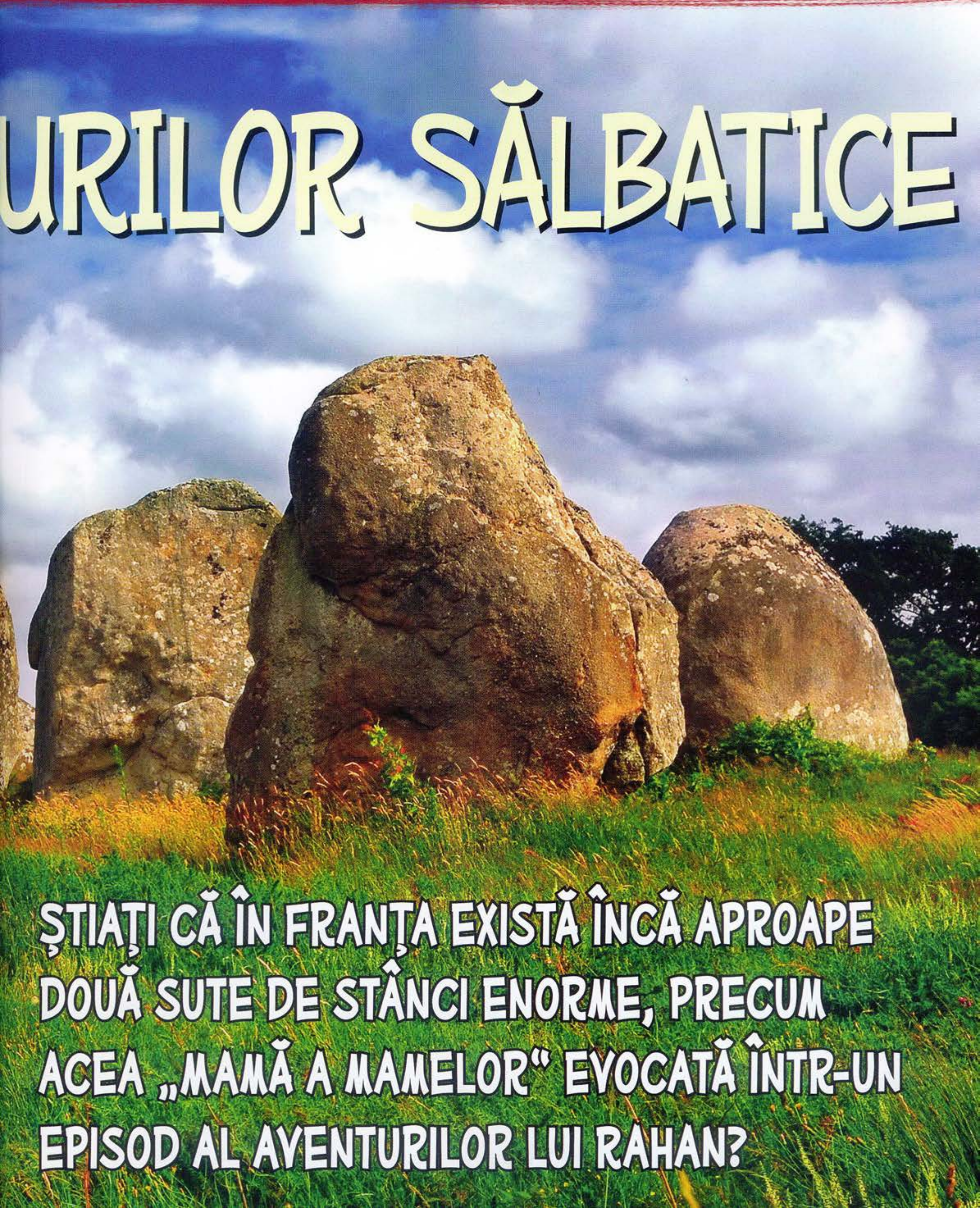

ȘTIAȚI CĂ ÎN FRANȚA EXISTĂ ÎNCĂ APROAPE DOUĂ SUTE DE STÂNCI ENORME, PRECUM ACEA „MAMĂ A MAMELOR“ EVOCATĂ ÎNTR-UN EPISOD AL AVENTURILOR LUI RAHAN?

Ele se numesc statui-menhire și sunt niște bolovani enormi de calcar, gresie sau granit, de formă rectangulară sau ovală. Unele sunt gravate, altele sunt sculptate, iar înălțimea lor variază de la 30 de centimetri la 5 metri. Cel mai înalt menhir din Franța se găsește la Lacaune, în regiunea Tarn.

După părerea istoricilor vremurilor sălbatice (preistorie), aceste statui au fost amplasate în locurile în care se găsesc cu mai` bine de doua mii de ani înaintea erei noastre. Sigur că în momentul de față au mai rămas în picioare puține mehire, întrucât năvălitorii din epoca bronzului (1800 î.Hr.) le-au distrus. De asemenea, unele au fost mutate din loc, sparte și folosite ca materiale de construcție.

La ce foloseau menhirele?

Fără îndoială, aceste stânci erau alese în funcție de asemănarea cu siluetele „celor ce merg în picioare". Astfel, se pot deosebi statuile de piatră reprezentând bărbați de cele reprezentând femei. Acestea din urmă poartă podoabe (coliere, paruri), în vreme ce figurile masculine sunt adesea decorate cu cruci, arcuri cu săgeți, topoare sau arme din acele vremuri.

Aceste reprezentări umane însoțite de atribute sacre, religioase sau războinice ne sugerează că statuile aveau o dublă funcție: artistică și mistică. Menhirele constituiau deci și un fel de pietre tombale, comemorând amintirea defuncților și având rolul sacru de paznici ai morților. Puteau fi, deopotrivă, și un omagiu adus vreunei divinități venerate de un anumit trib – de pildă, zeitatea care-i proteja pe vânători ori cea care asigura fertilitatea și continuitatea tribului.

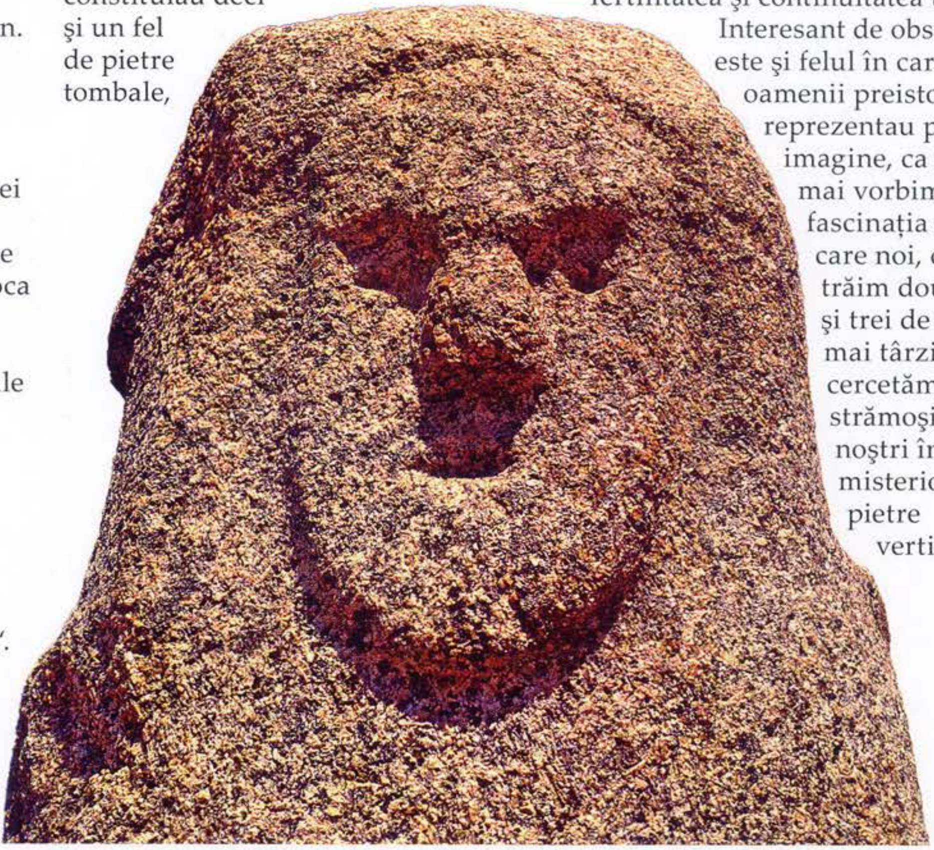

Interesant de observat este și felul în care oamenii preistorici își reprezentau propria imagine, ca să nu mai vorbim de fascinația cu care noi, cei ce trăim douăzeci și trei de secole mai târziu, cercetăm reflexia strămoșilor noștri în aceste misterioase pietre verticale.

COLOREAZĂ-L PE RAHAN

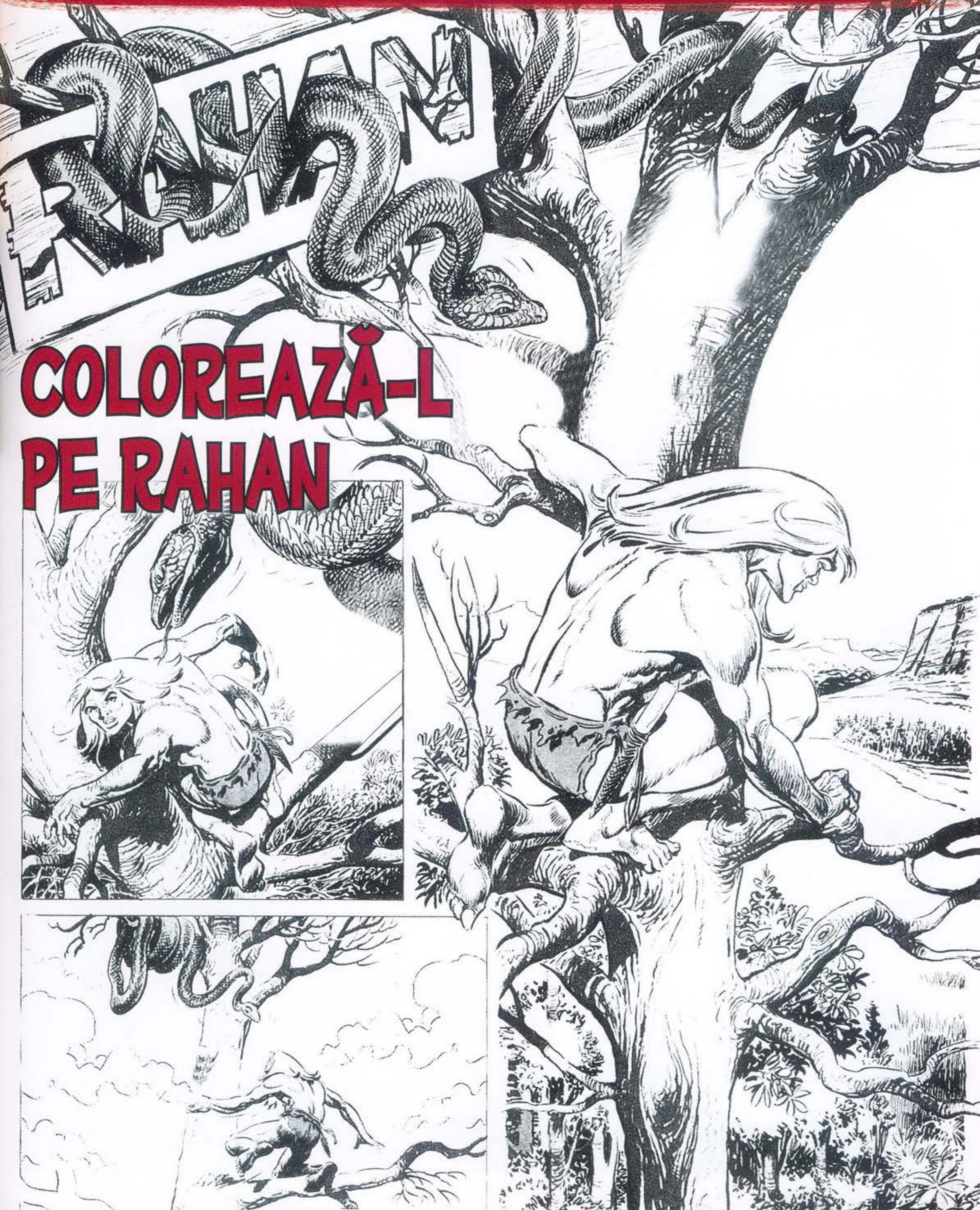

RAHAN
FIUL VREMURILOR SĂLBATICE
TEXT: R. LÉCUREUX
DESENE: A. CHÉRET
SPIRITELE M-AU ÎNŞTIINŢAT CĂ TAROA A EVADAT DE PE „TĂRÂMUL UMBRELOR"!!! EL DĂ TÂRCOALE TERITORIULUI NOSTRU, NE URMĂREŞTE... GĂSIŢI-L ŞI IMPLORAŢI-L SĂ VĂ IERTE ÎNAINTE SĂ-ŞI SATISFACĂ POFTA DE RĂZBUNARE!
SPIRITUL LUI TAROA
CUM SĂ-L GĂSIM, KA-HUK? TOŢI VÂNĂTORII MORŢI ARATĂ AŞA!
ESTE ADEVĂRAT, OOKA! DAR SPIRITELE MI-AU DEZVĂLUIT CĂ TAROA, PENTRU A ÎNŞELA TRIBUL...
...A LUAT ACEASTĂ ÎNFĂŢIŞARE!! CĂUTAŢI-L ŞI IMPLORAŢI-L SĂ IERTE TRIBUL!

SPIRITELE TE-AU VIZITAT CU ADEVĂRAT, TATĂ?
NU, YAHOO... ACEST CHIP S-A NĂSCUT ÎN IMAGINAȚIA MEA! OOKA ȘI CEILALȚI AU DEVENIT PREA AMENINȚĂTORI...
DORINȚA DE A-L GĂSI PE ACEST AȘA-ZIS TAROA LE VA OCUPA MINTEA ȘI ÎI VA LINIȘTI!
AR FI FOST MAI SIMPLU SĂ-L UCIZI PE OOKA, TATĂ!
DACĂ AȘ FI CONDUS TRIBUL, AȘ FI ȘTIUT SĂ RESTABILESC ORDINEA ȘI SUPUNEREA CARE DOMNEAU ALTĂDATĂ!
ACEASTĂ ZI VA VENI, YAHOO!
KA-HUK-VRĂJITORUL ATÂRNĂ CAPUL DIN LEMN SCULPTAT ALĂTURI DE ALTE TROFEE CARE ÎI ÎMPODOBEAU COLIBA.
OOKA TE VA GĂSI, TAROA!! DAR EL NU-ȚI VA CERE ÎNDURARE!
PRINTR-O NEOBIȘNUITĂ ÎNTÂMPLARE, ACEST CHIP DE LEMN SEMĂNA CU CEL AL UNUI VÂNĂTOR PE CARE VRĂJITORUL NU-L VĂZUSE NICIODATĂ!

DIN ACEST MOTIV, LA CÂTVA TIMP DUPĂ ACEEA, FIUL LUI CRAÔ AVEA SĂ TRĂIASCĂ O CIUDATĂ AVENTURĂ...
HA! HA! HA! ÎN SFÂRŞIT OOKA TE-A GĂSIT, TAROA!
RAHAN ALESESE ACEASTĂ RÂPĂ PENTRU A SE ODIHNI... DAR, DIN PĂCATE, NU ERA MOMENTUL...
ZLAAAC!
TU AI EVADAT DE PE „TĂRÂMUL UMBRELOR", TAROA... DAR OOKA TE VA TRIMITE ÎNAPOI! NU VEI MAI VENI SĂ NE BÂNTUI ÎN NOPŢILE CU LUNĂ PLINĂ!!
EU NU SUNT TAROA, FRATE! SUNT RAHAN, FIUL LUI CRAÔ! EU... OOOH!
ZLAAAAC!
RAHAN SĂRI PRECUM O FIARĂ ÎN CAPCANĂ PENTRU A SCĂPA DE LOVITURA DE LANCE. SE LOVI ÎNSĂ DE UN COLŢ DE STÂNCĂ...
AAARGH!

VEDEREA I SE TULBURĂ... ERA LA DISPOZIŢIA VÂNĂTORULUI... ÎN TIMP CE ACESTA SE LEGĂNA PE MARGINEA RÂPEI...
O CLIPĂ MAI TÂRZIU...
RAHAN NU VA AFLA NICIODATĂ DE CE L-AI NUMIT TAROA... ÎN ORICE CAZ, CEL CARE A TRIMIS ACEASTĂ SĂGEATĂ L-A SALVAT PE RAHAN!
AGĂŢÂNDU-SE DE ARBUŞTII SPINOŞI CARE ÎI ZGÂRIAU MÂINILE ŞI PICIOARELE, RAHAN SE CĂŢĂRĂ REPEDE PE PERETELE RÂPEI...
NU! NU! AAAAHHH...
CINEVA ÎN PERICOL!
OOH... „PIELE-VĂRGATĂ" VREA S-O UCIDĂ!
LA O SUTĂ DE PAŞI MAI ÎNCOLO, UN TIGRU ENORM SE NĂPUSTISE ASUPRA UNEI TINERE!
FIUL VREMURILOR SĂLBATICE NU AVU TIMP NICI SĂ AJUNGĂ ACOLO ŞI NICI SĂ DEZLEGE LANCEA. EL NU PUTU DECÂT SĂ O AZVÂRE, ÎMPREUNĂ CU LIANA CARE O ÎNGREUNA, FĂCÂND CA ARUNCAREA SĂ FIE IMPRECISĂ...

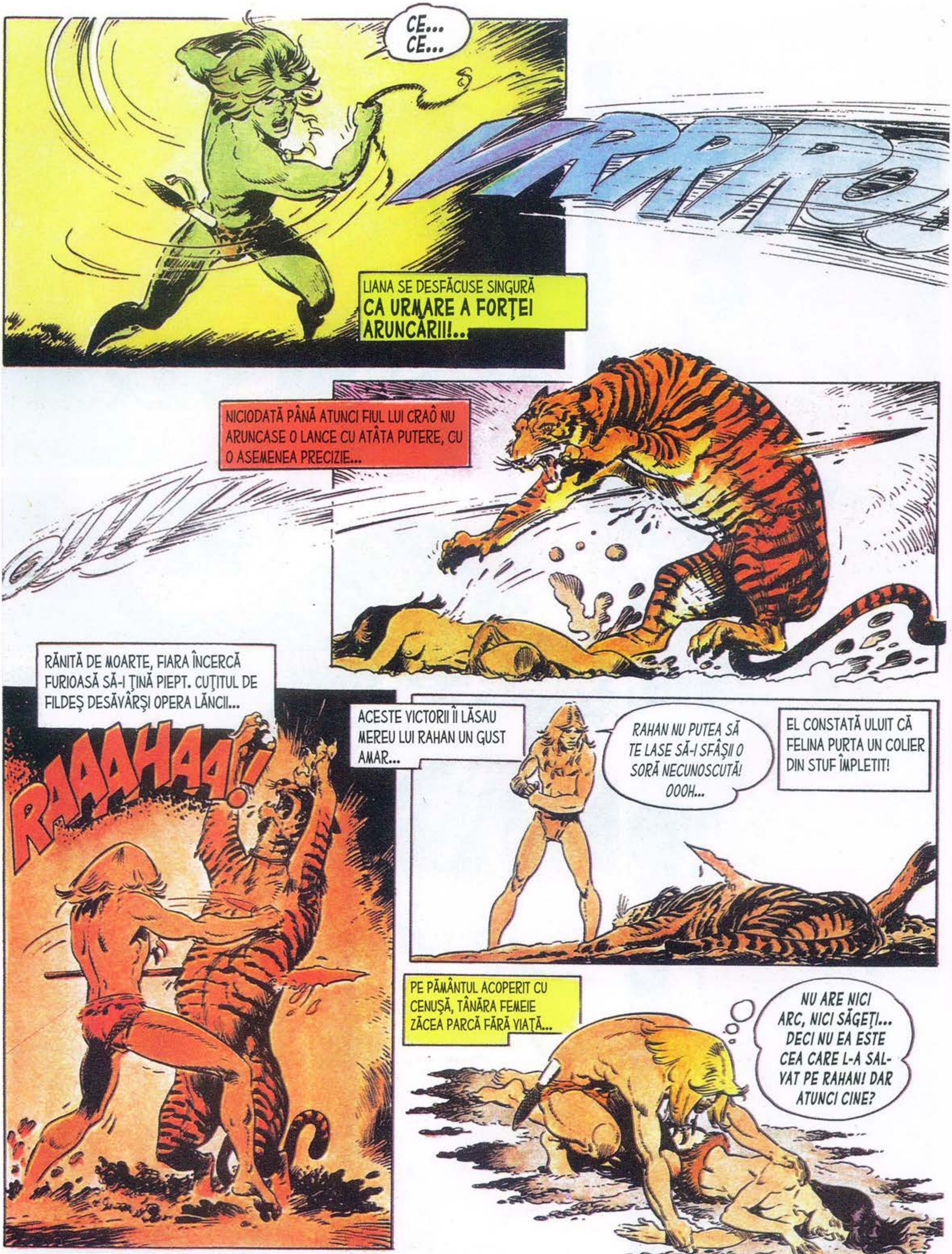
CE... CE...
VRRRR
LIANA SE DESFĂCUSE SINGURĂ CA URMARE A FORȚEI ARUNCĂRII!..
NICIODATĂ PÂNĂ ATUNCI FIUL LUI CRAÔ NU ARUNCASE O LANCE CU ATÂTA PUTERE, CU O ASEMENEA PRECIZIE...
RĂNITĂ DE MOARTE, FIARA ÎNCERCĂ FURIOASĂ SĂ-I ȚINĂ PIEPT. CUȚITUL DE FILDEȘ DESĂVÂRȘI OPERA LĂNCII...
RAAAHAA!!
ACESTE VICTORII ÎI LĂSAU MEREU LUI RAHAN UN GUST AMAR...
RAHAN NU PUTEA SĂ TE LASE SĂ-I SFÂȘII O SORĂ NECUNOSCUTĂ! OOOH...
EL CONSTATĂ ULUIT CĂ FELINA PURTA UN COLIER DIN STUF ÎMPLETIT!
PE PĂMÂNTUL ACOPERIT CU CENUȘĂ, TÂNĂRA FEMEIE ZĂCEA PARCĂ FĂRĂ VIAȚĂ...
NU ARE NICI ARC, NICI SĂGEȚI... DECI NU EA ESTE CEA CARE L-A SALVAT PE RAHAN! DAR ATUNCI CINE?

DE CE VÂNĂTORUL CARE VOIA SĂ-L UCIDĂ PE RAHAN L-A NUMIT „TAROA"? DE CE SALVATORUL LUI RAHAN A DISPĂRUT FĂRĂ A SE FACE CUNOSCUT?
ÎN VREME CE RAHAN O PURTA PE TÂNĂRĂ SPRE UN LAC DIN APROPIERE...
PRIVIȚI! ESTE LANCEA LUI OOKA! OOKA A ÎNFRUNTAT SPIRITELE! BLESTEMUL LOR SE VA ABATE ASUPRA TRIBULUI!
ÎNTRE TIMP, NECUNOSCUTA ÎȘI REVENEA ÎNCETUL CU ÎNCETUL...
NU... NU!...
...SHOWA NU VREA SĂ AJUNGĂ O „FEMEIE-TIGRU" PRECUM YAHOO! ...SHOWA VREA SĂ-ȘI PĂSTREZE CHIPUL!
!?!?...
EA ÎNTREDESCHISE OCHII ȘI...
OOOH!... DECI KA-HUK SPUNEA ADEVĂRUL! TU AI REUȘIT SĂ SCAPI DE PE „TĂRÂMUL UMBRELOR"!
?!
TATĂ! TATĂ! SUNT FERICITĂ SĂ TE REGĂSESC!

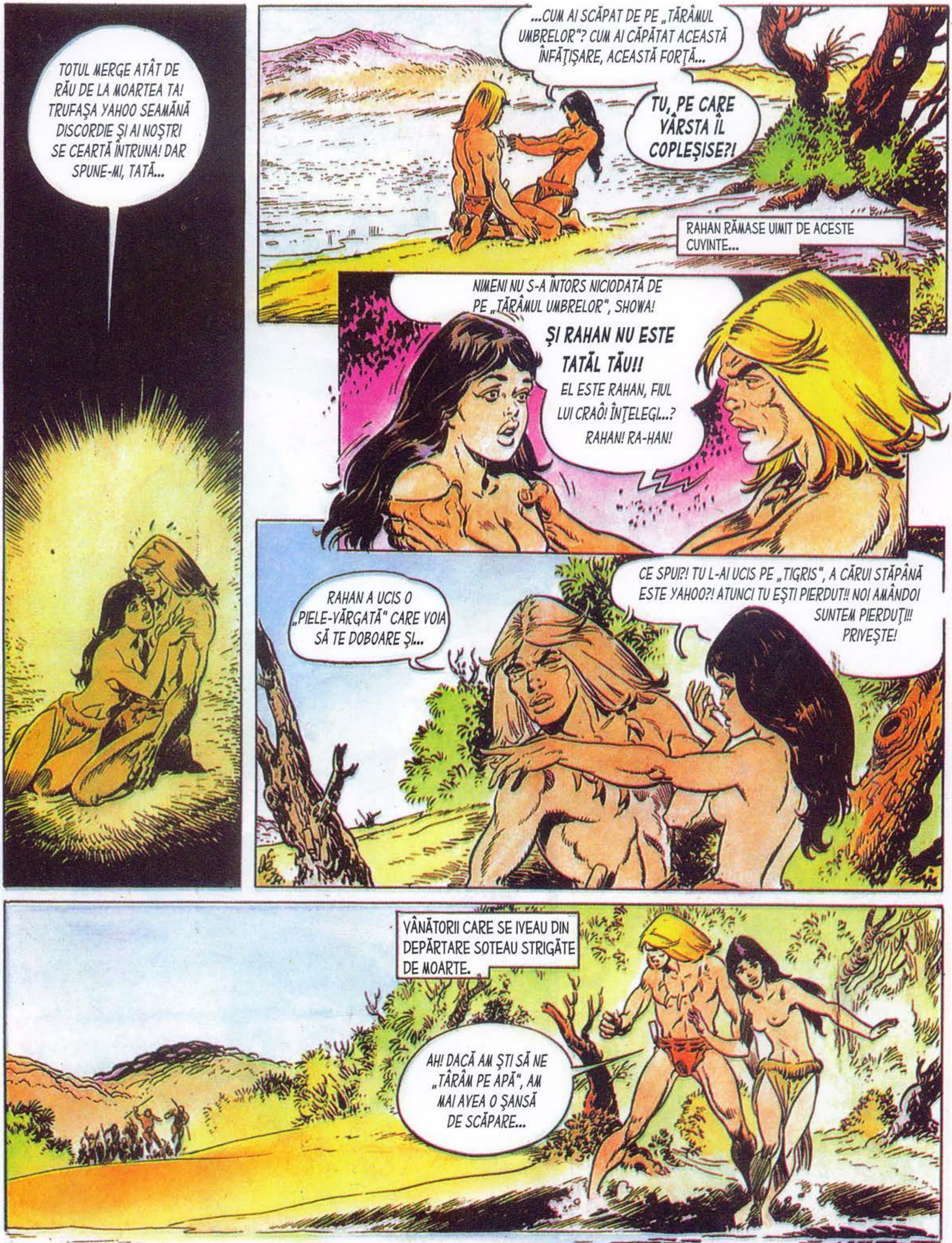
TOTUL MERGE ATÂT DE RĂU DE LA MOARTEA TA! TRUFAŞA YAHOO SEAMĂNĂ DISCORDIE ŞI AI NOŞTRI SE CEARTĂ ÎNTRUNA! DAR SPUNE-MI, TATĂ...
...CUM AI SCĂPAT DE PE „TĂRÂMUL UMBRELOR"? CUM AI CĂPĂTAT ACEASTĂ ÎNFĂŢIŞARE, ACEASTĂ FORŢĂ...
TU, PE CARE VÂRSTA ÎL COPLEŞISE?!
RAHAN RĂMASE UIMIT DE ACESTE CUVINTE...
NIMENI NU S-A ÎNTORS NICIODATĂ DE PE „TĂRÂMUL UMBRELOR", SHOWA!
ŞI RAHAN NU ESTE TATĂL TĂU!!
EL ESTE RAHAN, FIUL LUI CRAÔ! ÎNŢELEGI...? RAHAN! RA-HAN!
RAHAN A UCIS O „PIELE-VĂRGATĂ" CARE VOIA SĂ TE DOBOARE ŞI...
CE SPUI?! TU L-AI UCIS PE „TIGRIS", A CĂRUI STĂPÂNĂ ESTE YAHOO?! ATUNCI TU EŞTI PIERDUT!! NOI AMÂNDOI SUNTEM PIERDUŢI!!! PRIVEŞTE!
VÂNĂTORII CARE SE IVEAU DIN DEPĂRTARE SOTEAU STRIGĂTE DE MOARTE.
AH! DACĂ AM ŞTI SĂ NE „TÂRÂM PE APĂ", AM MAI AVEA O ŞANSĂ DE SCĂPARE...

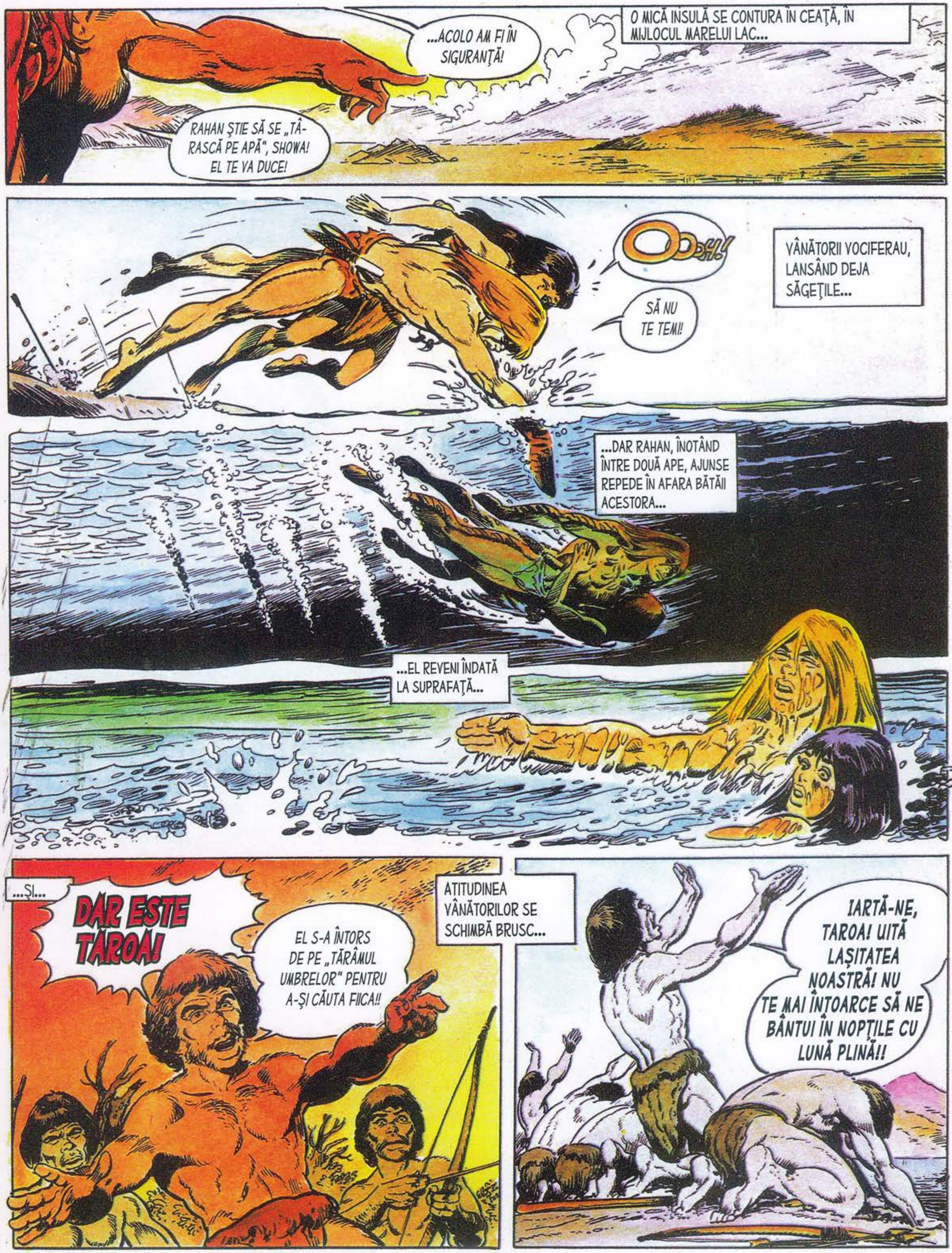
...ACOLO AM FI ÎN SIGURANȚĂ!
O MICĂ INSULĂ SE CONTURA ÎN CEAȚĂ, ÎN MIJLOCUL MARELUI LAC...
RAHAN ȘTIE SĂ SE „TÂRASCĂ PE APĂ", SHOWA! EL TE VA DUCE!
OOOH!
VÂNĂTORII VOCIFERAU, LANSÂND DEJA SĂGEȚILE...
SĂ NU TE TEMI!
...DAR RAHAN, ÎNOTÂND ÎNTRE DOUĂ APE, AJUNSE REPEDE ÎN AFARA BĂTĂII ACESTORA...
...EL REVENI ÎNDATĂ LA SUPRAFAȚĂ...
...ȘI...
DAR ESTE TAROA!
EL S-A ÎNTORS DE PE „TĂRÂMUL UMBRELOR" PENTRU A-ȘI CĂUTA FIICA!!
ATITUDINEA VÂNĂTORILOR SE SCHIMBĂ BRUSC...
IARTĂ-NE, TAROA! UITĂ LAȘITATEA NOASTRĂ! NU TE MAI ÎNTOARCE SĂ NE BÂNTUI ÎN NOPȚILE CU LUNĂ PLINĂ!!

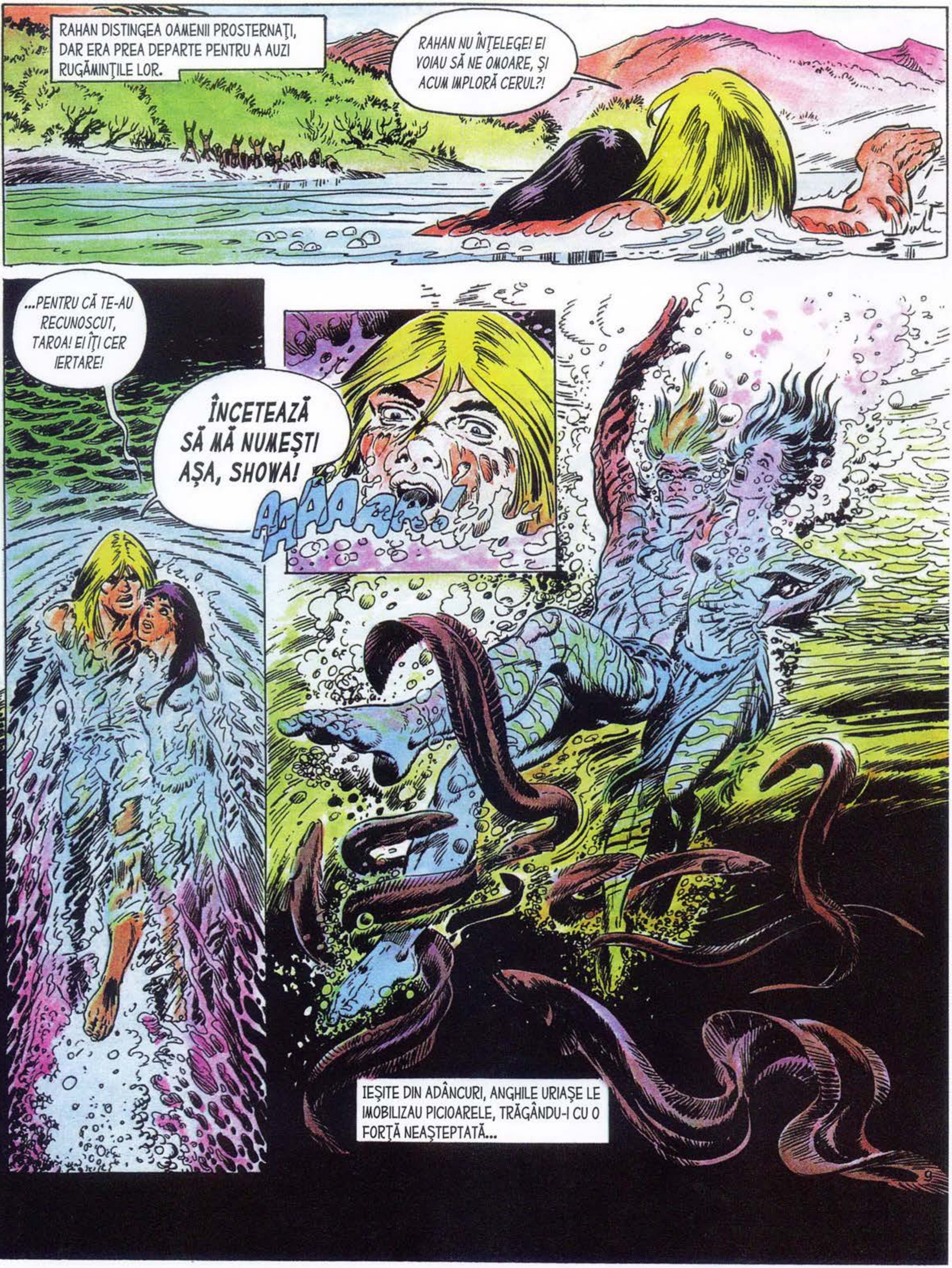
RAHAN DISTINGEA OAMENII PROSTERNAŢI, DAR ERA PREA DEPARTE PENTRU A AUZI RUGĂMINŢILE LOR.
RAHAN NU ÎNŢELEGE! EI VOIAU SĂ NE OMOARE, ŞI ACUM IMPLORĂ CERUL?!
...PENTRU CĂ TE-AU RECUNOSCUT, TAROA! EI ÎŢI CER IERTARE!
ÎNCETEAZĂ SĂ MĂ NUMEŞTI AŞA, SHOWA!
AAAAARR!
IEŞITE DIN ADÂNCURI, ANGHILE URIAŞE LE IMOBILIZAU PICIOARELE, TRĂGÂNDU-I CU O FORŢĂ NEAŞTEPTATĂ...
9

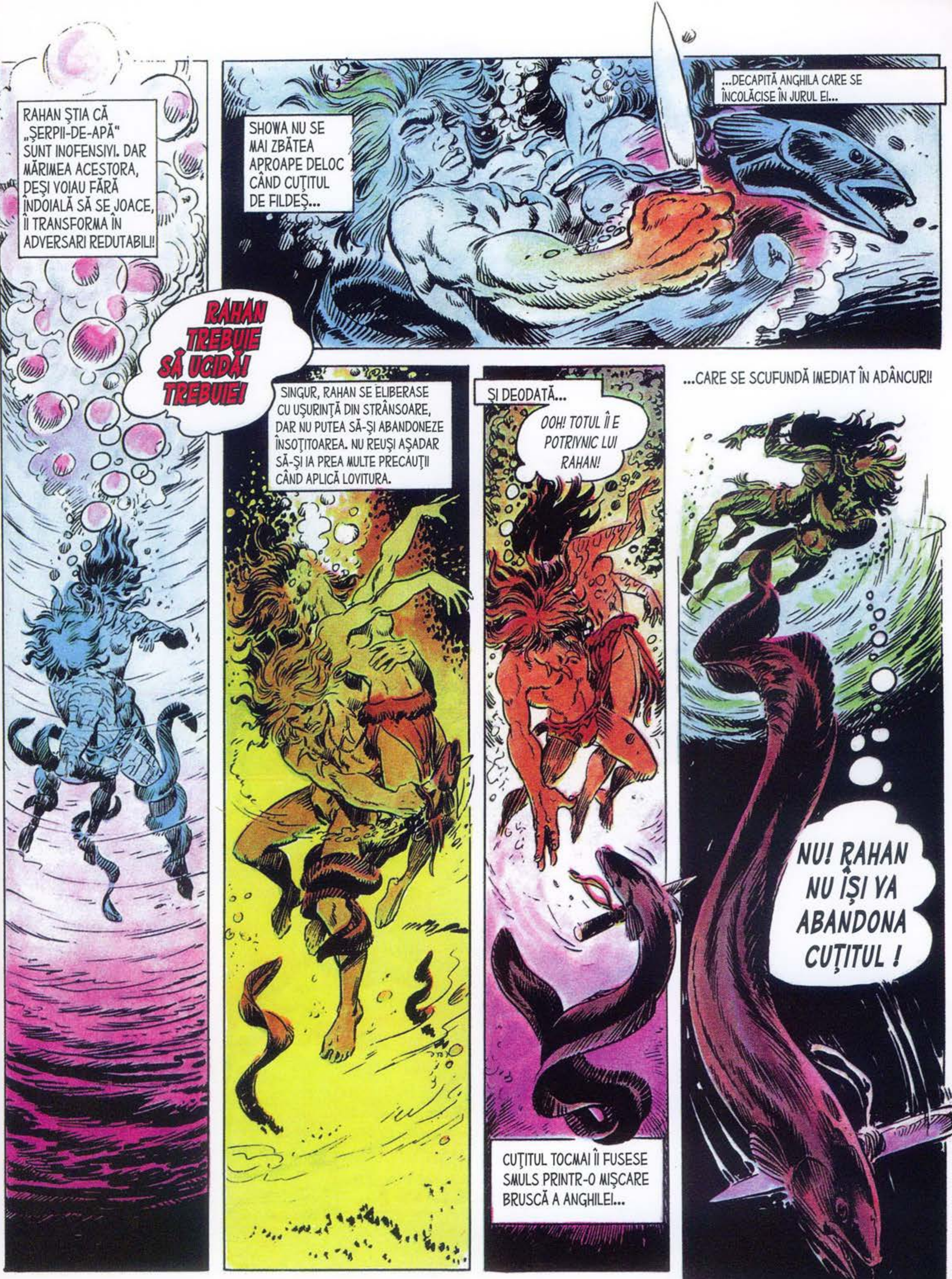
RAHAN ŞTIA CĂ „ŞERPII-DE-APĂ“ SUNT INOFENSIVI. DAR MĂRIMEA ACESTORA, DEŞI VOIAU FĂRĂ ÎNDOIALĂ SĂ SE JOACE, ÎI TRANSFORMA ÎN ADVERSARI REDUTABILI!
SHOWA NU SE MAI ZBĂTEA APROAPE DELOC CÂND CUŢITUL DE FILDEŞ...
...DECAPITĂ ANGHILA CARE SE ÎNCOLĂCISE ÎN JURUL EI...
RAHAN TREBUIE SĂ UCIDĂ! TREBUIE!
SINGUR, RAHAN SE ELIBERASE CU UŞURINŢĂ DIN STRÂNSOARE, DAR NU PUTEA SĂ-ŞI ABANDONEZE ÎNSOŢITOAREA. NU REUŞI AŞADAR SĂ-ŞI IA PREA MULTE PRECAUŢII CÂND APLICĂ LOVITURA.
ŞI DEODATĂ...
OOH! TOTUL ÎI E POTRIVNIC LUI RAHAN!
CUŢITUL TOCMAI ÎI FUSESE SMULS PRINTR-O MIŞCARE BRUSCĂ A ANGHILEI...
...CARE SE SCUFUNDĂ IMEDIAT ÎN ADÂNCURI!
NU! RAHAN NU ÎŞI VA ABANDONA CUŢITUL !

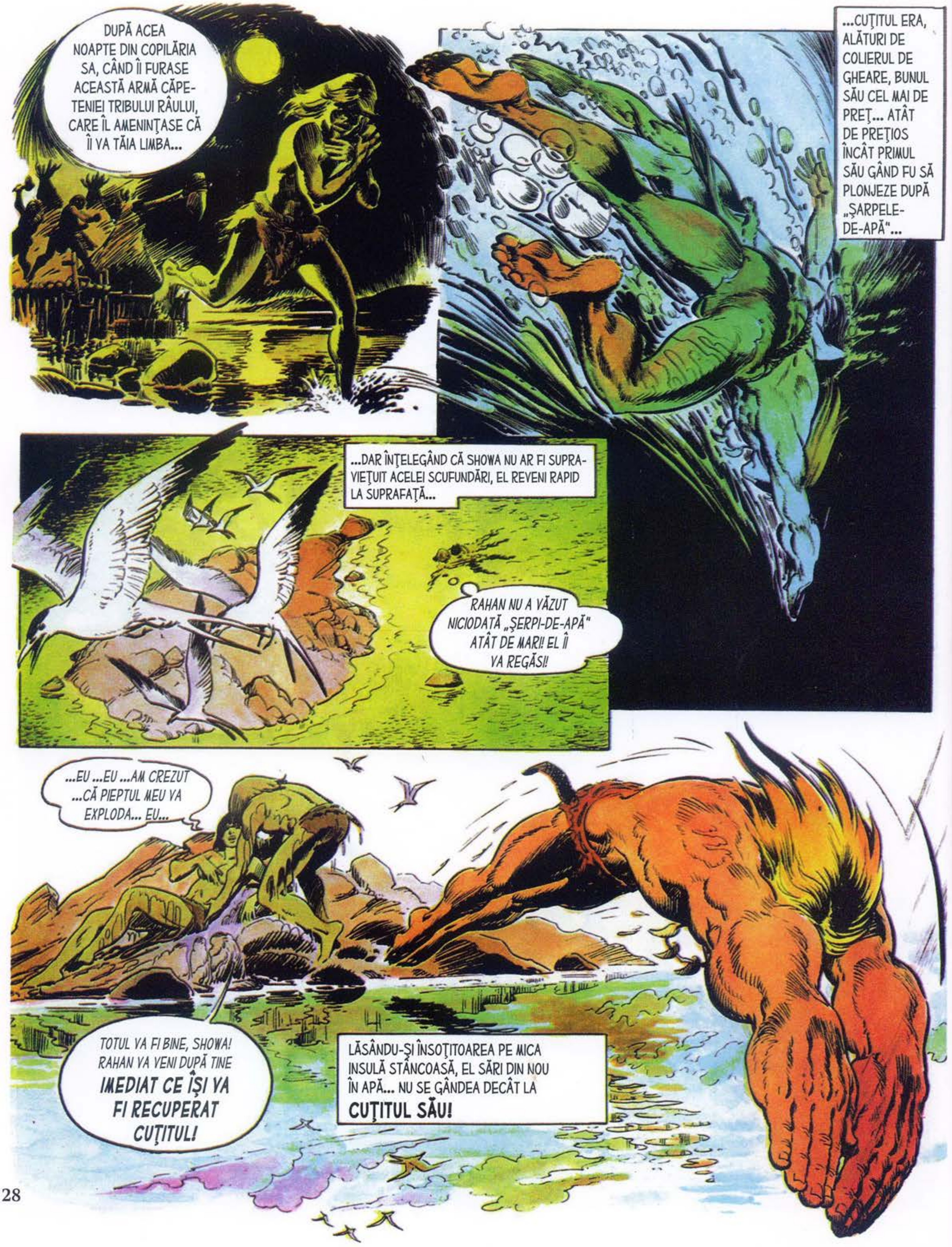
DUPĂ ACEA NOAPTE DIN COPILĂRIA SA, CÂND ÎI FURASE ACEASTĂ ARMĂ CĂPETENIEI TRIBULUI RÂULUI, CARE ÎL AMENINŢASE CĂ ÎI VA TĂIA LIMBA...
...CUŢITUL ERA, ALĂTURI DE COLIERUL DE GHEARE, BUNUL SĂU CEL MAI DE PREŢ... ATÂT DE PREŢIOS ÎNCÂT PRIMUL SĂU GÂND FU SĂ PLONJEZE DUPĂ „ŞARPELE-DE-APĂ"...
...DAR ÎNŢELEGÂND CĂ SHOWA NU AR FI SUPRAVIEŢUIT ACELEI SCUFUNDĂRI, EL REVENI RAPID LA SUPRAFAŢĂ...
RAHAN NU A VĂZUT NICIODATĂ „ŞERPI-DE-APĂ" ATÂT DE MARI! EL ÎI VA REGĂSI!
...EU ...EU ...AM CREZUT ...CĂ PIEPTUL MEU VA EXPLODA... EU...
TOTUL VA FI BINE, SHOWA! RAHAN VA VENI DUPĂ TINE IMEDIAT CE ÎŞI VA FI RECUPERAT CUŢITUL!
LĂSÂNDU-ŞI ÎNSOŢITOAREA PE MICA INSULĂ STÂNCOASĂ, EL SĂRI DIN NOU ÎN APĂ... NU SE GÂNDEA DECÂT LA CUŢITUL SĂU!

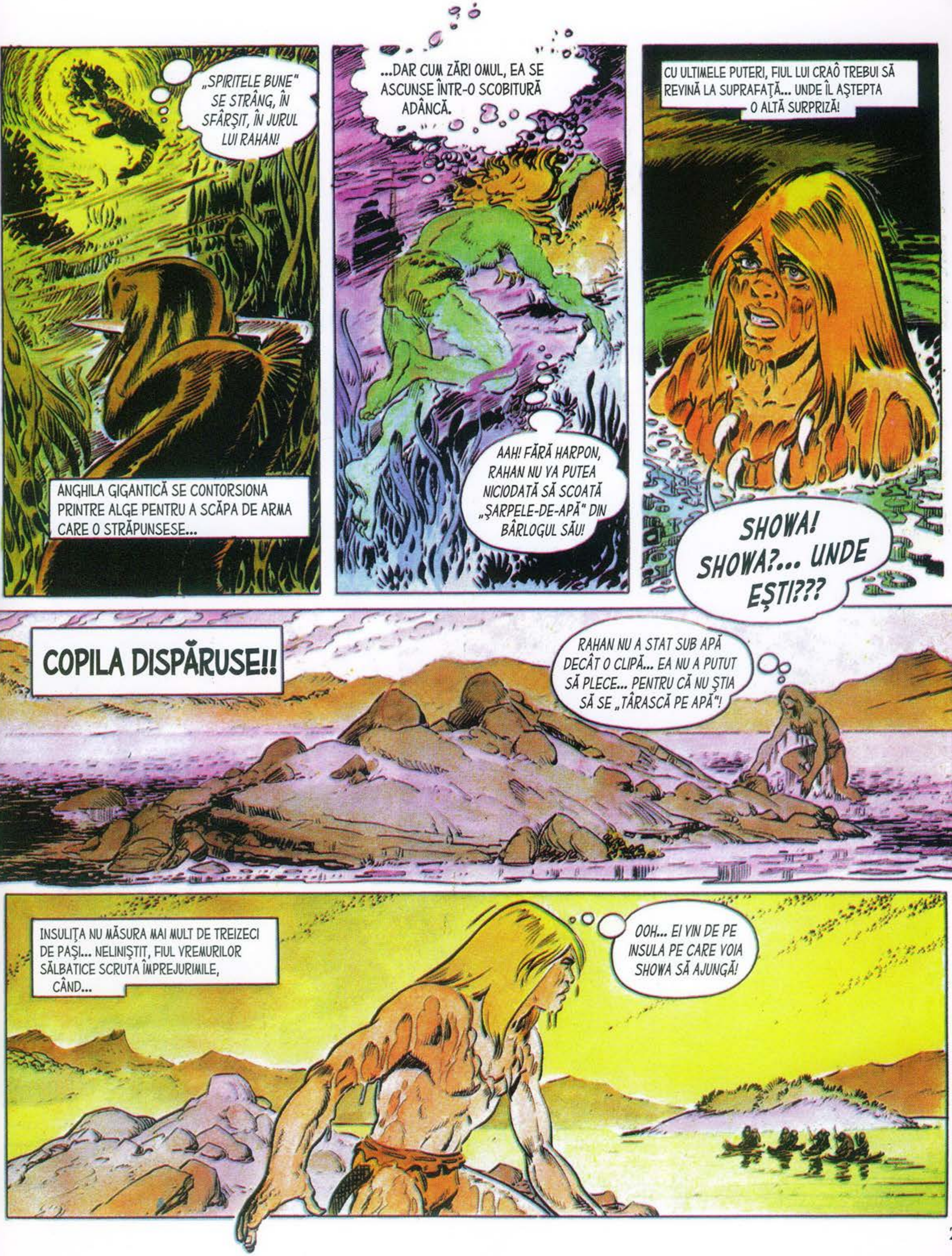

„SPIRITELE BUNE" SE STRÂNG, ÎN SFÂRŞIT, ÎN JURUL LUI RAHAN!
ANGHILA GIGANTICĂ SE CONTORSIONA PRINTRE ALGE PENTRU A SCĂPA DE ARMA CARE O STRĂPUNSESE...
...DAR CUM ZĂRI OMUL, EA SE ASCUNSE ÎNTR-O SCOBITURĂ ADÂNCĂ.
AAH! FĂRĂ HARPON, RAHAN NU VA PUTEA NICIODATĂ SĂ SCOATĂ „ŞARPELE-DE-APĂ" DIN BÂRLOGUL SĂU!
CU ULTIMELE PUTERI, FIUL LUI CRAÔ TREBUI SĂ REVINĂ LA SUPRAFAŢĂ... UNDE ÎL AŞTEPTA O ALTĂ SURPRIZĂ!
SHOWA! SHOWA?... UNDE EŞTI???
COPILA DISPĂRUSE!!
RAHAN NU A STAT SUB APĂ DECÂT O CLIPĂ... EA NU A PUTUT SĂ PLECE... PENTRU CĂ NU ŞTIA SĂ SE „TÂRASCĂ PE APĂ"!
INSULIŢA NU MĂSURA MAI MULT DE TREIZECI DE PAŞI... NELINIŞTIT, FIUL VREMURILOR SĂLBATICE SCRUTA ÎMPREJURIMILE, CÂND...
OOH... EI VIN DE PE INSULA PE CARE VOIA SHOWA SĂ AJUNGĂ!

PE AMBARCAȚIUNI UȘOARE DIN BAMBUS, BĂRBAȚII SE APROPIAU...
CINE EȘTI?! TE-AM ZĂRIT RĂNIND O FATĂ CARE SEAMĂNĂ CU SHOWA, UNA DINTRE AI NOȘTRI!
CE I-AI FĂCUT!? DACĂ NU NE RĂSPUNZI, TE VOM UCIDE ȘI-ȚI VOM ARUNCA MĂRUNTAIELE ÎN „APELE ADÂNCI"!
DE CE SĂ MAI AȘTEPTĂM? „PĂR-DE-FOC" A DUS-O PE SHOWA ÎN ADÂNCURI PENTRU A O UCIDE! EL TREBUIE SĂ MOARĂ!
RAHAN EVITĂ CU AGILITATE PUTERNICUL HARPON...
LUI RAHAN NU-I PLACE SĂ SE LUPTE CU „CEI CE MERG ÎN PICIOARE"! DAR NU SE VA LĂSA PESCUIT CU HARPONUL PRECUM UN BIET PEȘTE!
OAAAAAAH...

ACEŞTI BĂRBAŢI, CARE NU ŞTIAU SĂ ÎNOATE, LOVEAU APA AGĂŢAŢI DE BĂRCILE LOR... ALŢII RĂMĂSESERĂ ÎNCORDAŢI, GATA SĂ LOVEASCĂ.
„TĂRÂMUL UMBRELOR" TE AŞTEAPTĂ, „PĂR-DE-FOC"!!
CÂND, DEODATĂ...
OPRIŢI-VĂ, FRAŢILOR!!
ACEST VÂNĂTOR M-A SALVAT DE UN TIGRU PE CARE TRUFAŞA YAHOO ÎL PUSESE PE URMELE MELE!
ÎNCĂ AMEŢITĂ, SHOWA IEŞI DINTR-O GROAPĂ...
...RAHAN M-A AJUTAT SĂ AJUNG PE „INSULA PROSCRIŞILOR", DAR ŞI-A PIERDUT ARMA LUPTÂND CU „ŞERPII-DE-APĂ"...
...TOCMAI PLONJASE SĂ-L CAUTE, CÂND AM ALUNECAT PE ACESTE STÂNCI, ÎN ACEASTĂ GROAPĂ... NU MI-AM VENIT ÎN SIMŢIRI PÂNĂ ACUM O CLIPĂ!
NU-L OMORÂŢI PE VÂNĂTORUL ACESTA, FRAŢILOR!
DAR... OOOH! CE VREI SĂ FACI CU ACEL HARPON, RAHAN?
SHOWA FIIND ÎN VIAŢĂ, RAHAN NU AVEA DECÂT O GRIJĂ: CUŢITUL SĂU!

EL GĂSI CU UŞURINŢĂ BÂRLOGUL UNDE SE REFUGIASE ANGHILA GIGANTICĂ...
DAR ÎN ZADAR SCORMONI EL CU HARPONUL... PROBABIL CĂ ANGHILA IEŞISE DIN ACEA CRĂPĂTURĂ PENTRU A-ŞI AFLA SFÂRŞITUL ALTUNDEVA...
RAHAN TE VA SCOATE DIN ASCUNZĂTOARE, „ŞARPE-DE-APĂ"!
...UNDEVA PRIN DESIŞUL DE NEPĂTRUNS AL ALGELOR...
RAHAN NU-ŞI VA MAI GĂSI NICIODATĂ CUŢITUL! NICIODATĂ! NICIODATĂ!
PUŢIN MAI TÂRZIU...
SHOWA NE-A POVESTIT TOTUL. AM AFLAT CĂ VRĂJITORUL KA-HUK PRETINDE CĂ TAROA, TATĂL LUI SHOWA, FOSTA NOASTRĂ CĂPETENIE, A EVADAT DE PE „TĂRÂMUL UMBRELOR" SUB ÎNFĂŢIŞAREA UNUI TÂNĂR VÂNĂTOR!
...KA-HUK NU S-A GÂNDIT CĂ SPIRITELE VOR ADUCE PE TERITORIUL NOSTRU UN VÂNĂTOR CARE SEAMĂNĂ FOARTE BINE CU CEL AL CĂRUI CHIP ÎL CIOPLISE!

HA! HA! HA! „CLARVĂZĂTORUL" KA-HUK NU PREVĂZUSE ASTA!
DUŞMĂNIA BĂRBAŢILOR FĂCUSE LOC PRIETENIEI...
...DAR FIUL LUI CRAÔ NU PUTEA SĂ ÎMPARTĂ CU EI BUNA DISPOZIŢIE. GÂNDUL LA CUŢITUL PIERDUT ÎL OBSEDA!
...ŞI ÎN MINTE ÎI REVENIRĂ MII DE SCENE ÎN CARE STRĂLUCEA, FINĂ ŞI PUTERNICĂ, LINIŞTITOARE ŞI IMPLACABILĂ, MINUNATA ARMĂ DE FILDEŞ...
Chéret

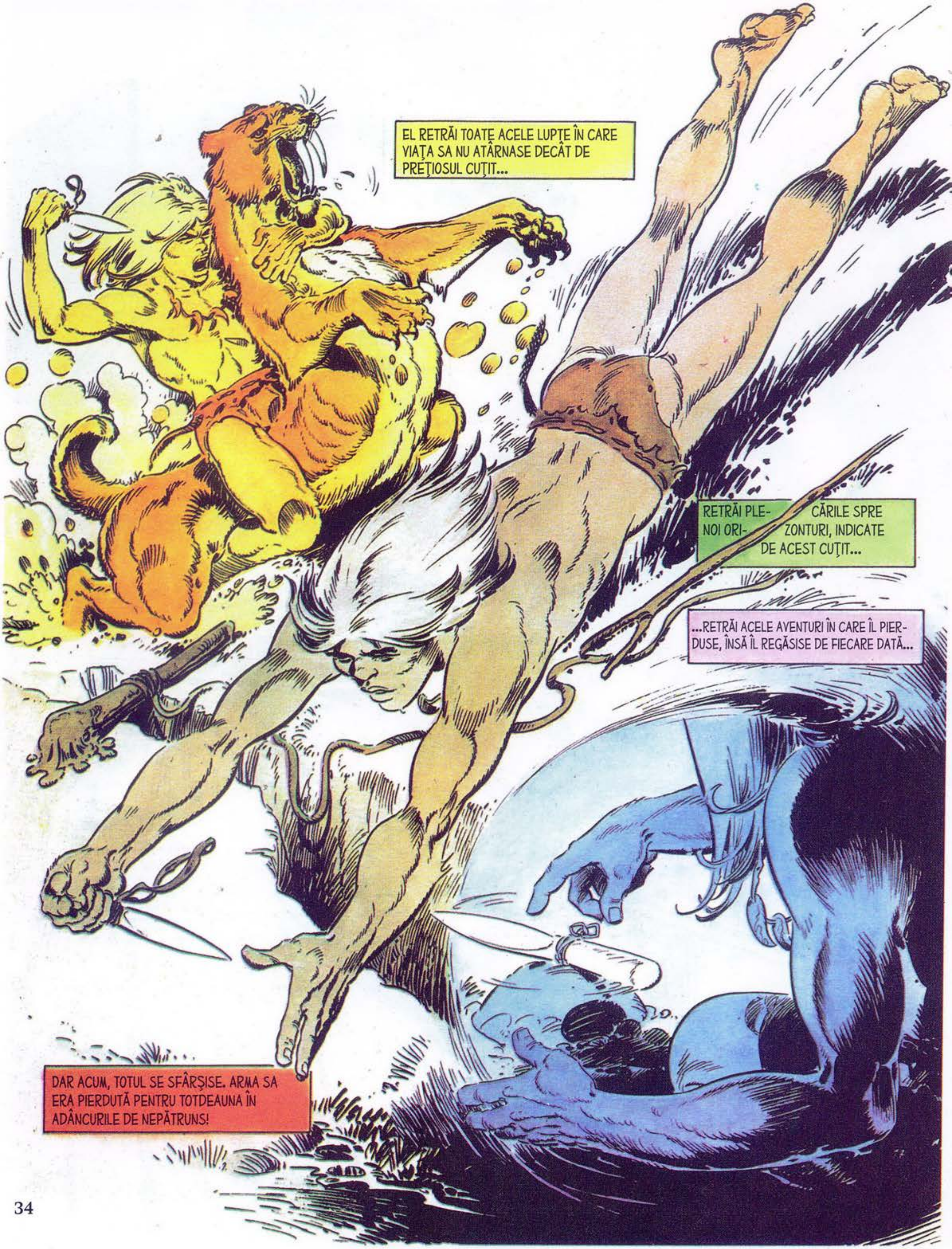
EL RETRĂI TOATE ACELE LUPTE ÎN CARE VIAȚA SA NU ATÂRNASE DECÂT DE PREȚIOSUL CUȚIT...
RETRĂI PLE- CĂRILE SPRE NOI ORI- ZONTURI, INDICATE DE ACEST CUȚIT...
...RETRĂI ACELE AVENTURI ÎN CARE ÎL PIERDUSE, ÎNSĂ ÎL REGĂSISE DE FIECARE DATĂ...
DAR ACUM, TOTUL SE SFÂRȘISE. ARMA SA ERA PIERDUTĂ PENTRU TOTDEAUNA ÎN ADÂNCURILE DE NEPĂTRUNS!

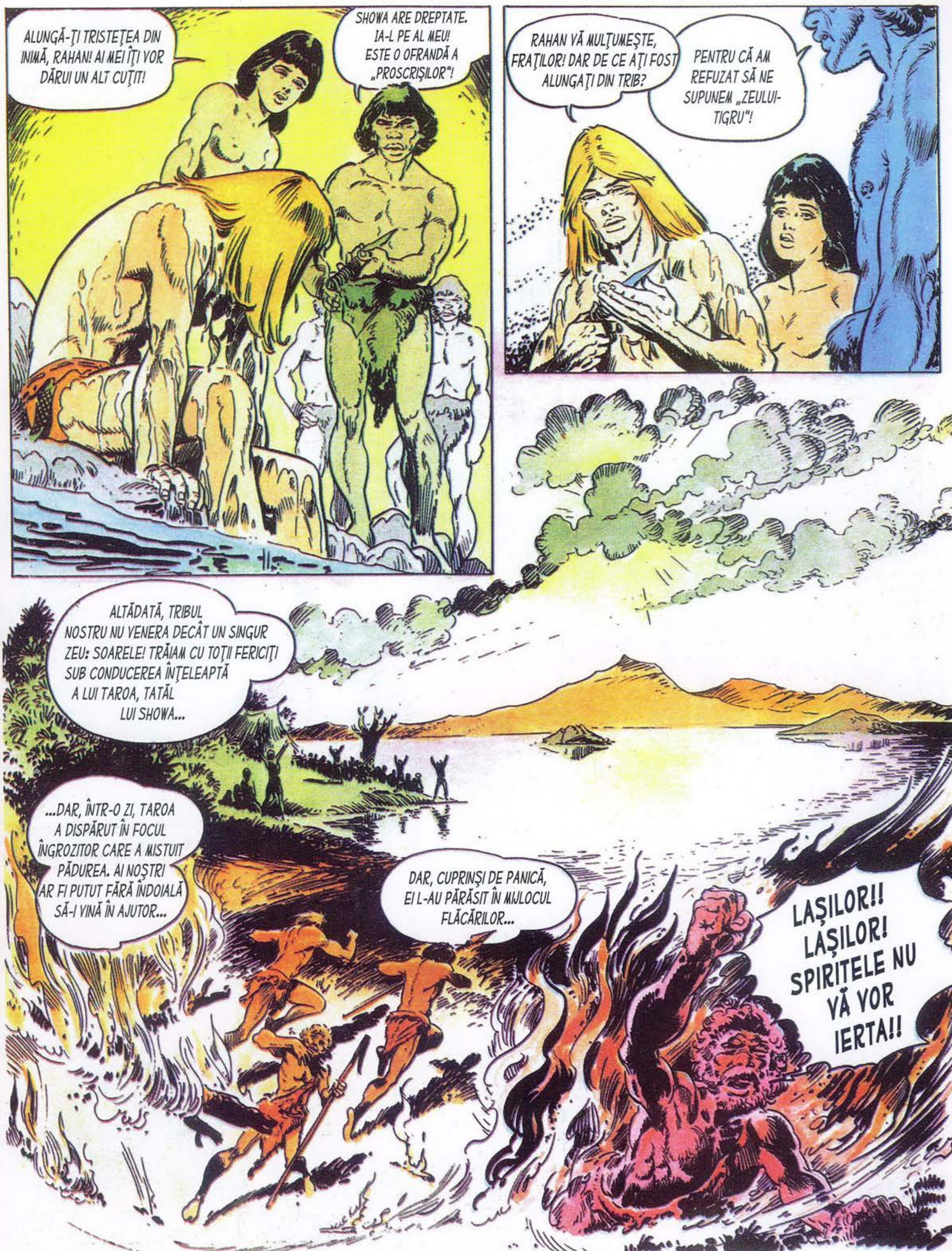
ALUNGĂ-ŢI TRISTEŢEA DIN INIMĂ, RAHAN! AI MEI ÎŢI VOR DĂRUI UN ALT CUŢIT!
SHOWA ARE DREPTATE. IA-L PE AL MEU! ESTE O OFRANDĂ A „PROSCRIŞILOR"!
RAHAN VĂ MULŢUMEŞTE, FRAŢILOR! DAR DE CE AŢI FOST ALUNGAŢI DIN TRIB?
PENTRU CĂ AM REFUZAT SĂ NE SUPUNEM „ZEULUI-TIGRU"!
ALTĂDATĂ, TRIBUL NOSTRU NU VENERA DECÂT UN SINGUR ZEU: SOARELE! TRĂIAM CU TOŢII FERICIŢI SUB CONDUCEREA ÎNŢELEAPTĂ A LUI TAROA, TATĂL LUI SHOWA...
...DAR, ÎNTR-O ZI, TAROA A DISPĂRUT ÎN FOCUL ÎNGROZITOR CARE A MISTUIT PĂDUREA. AI NOŞTRI AR FI PUTUT FĂRĂ ÎNDOIALĂ SĂ-I VINĂ ÎN AJUTOR...
DAR, CUPRINŞI DE PANICĂ, EI L-AU PĂRĂSIT ÎN MIJLOCUL FLĂCĂRILOR...
LAŞILOR!! LAŞILOR! SPIRITELE NU VĂ VOR IERTA!!

DE ATUNCI, DE FIECARE DATĂ CÂND E LUNĂ PLINĂ, SPIRITUL TATĂLUI MEU VINE SĂ LE REPROŞEZE VÂNĂTORILOR LAŞITATEA LOR!
...ÎN ACELE NOPŢI, VOCEA LUI TAROA SE RIDICĂ DIN MĂRUNTAIELE PĂMÂNTULUI!...
TRIBUL NU TREBUIE SĂ-L MAI VENEREZE PE „ZEUL-SOARE"! TOATE OFRANDELE SĂ-I FIE ADUSE „ZEULUI-TIGRU"!!
BÂNTUIŢI DE REMUŞCĂRI ŞI TEMÂNDU-SE SĂ NU FIE DUŞI PE „TĂRÂMUL UMBRELOR" DE SPIRITUL LUI TAROA, AI NOŞTRI AU ADOPTAT NOUL CREDINŢĂ...
MARELE ARBORE-TOTEM A FOST ÎNCHINAT NOULUI ZEU... KA-HUK S-A ÎMPODOBIT CU O „PIELE-VĂRGATĂ" ŞI FIICA SA, YAHOO, A RIDICAT O CUŞCĂ PENTRU TIGRII TINERI...
TIGRUL A DEVENIT UN ANIMAL SACRU ŞI, ÎN TIMPUL VÂNĂTORILOR, MULŢI PREFERĂ SĂ SE LASE SFÂŞIAŢI DECÂT SĂ OPUNĂ REZISTENŢĂ „PIEILOR-VĂRGATE"!

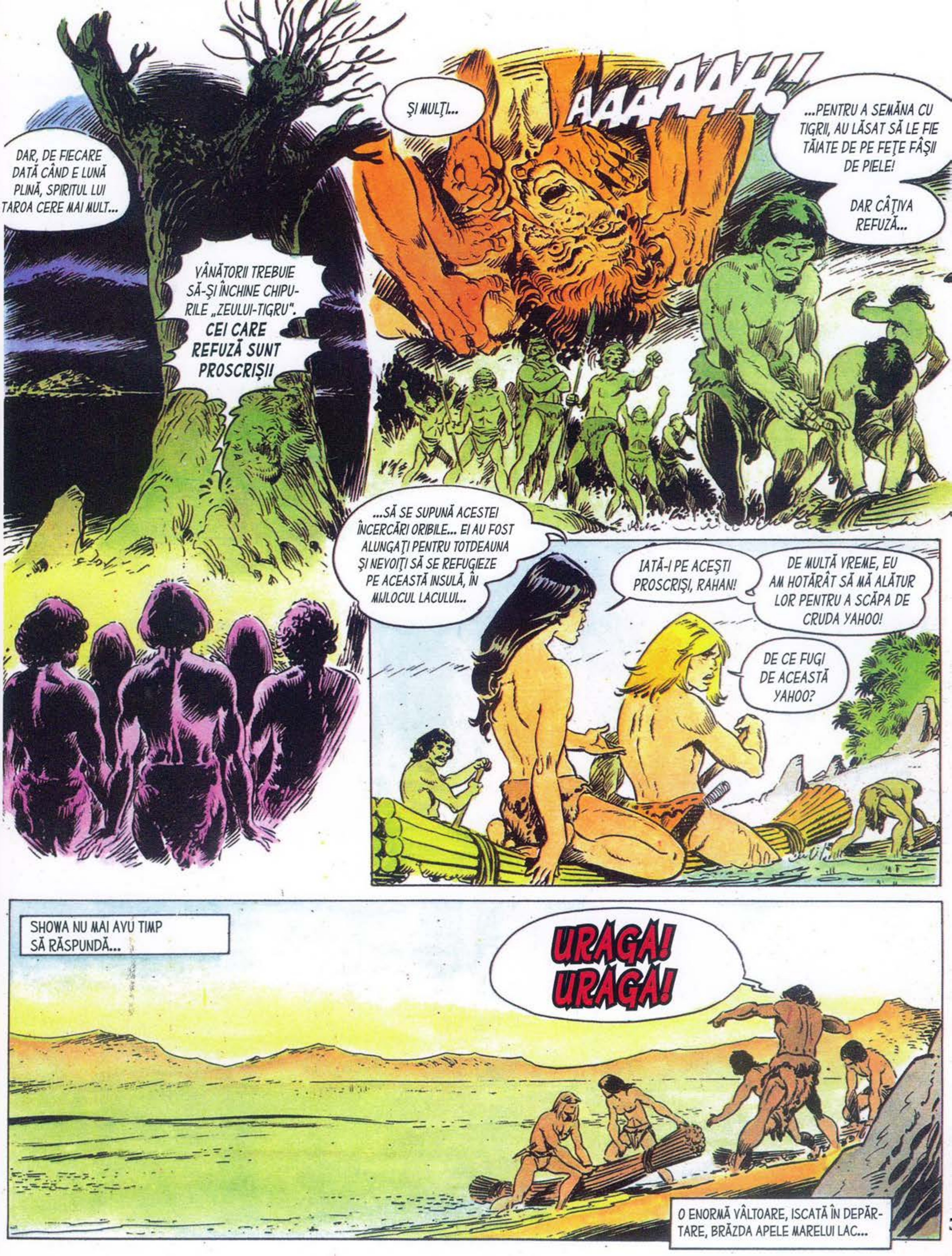
DAR, DE FIECARE DATĂ CÂND E LUNĂ PLINĂ, SPIRITUL LUI TAROA CERE MAI MULT...
VÂNĂTORII TREBUIE SĂ-ŞI ÎNCHINE CHIPURILE „ZEULUI-TIGRU". CEI CARE REFUZĂ SUNT PROSCRIŞI!
ŞI MULŢI...
AAAAAAH!!
...PENTRU A SEMĂNA CU TIGRII, AU LĂSAT SĂ LE FIE TĂIATE DE PE FEŢE FÂŞII DE PIELE!
DAR CÂŢIVA REFUZĂ...
...SĂ SE SUPUNĂ ACESTEI ÎNCERCĂRI ORIBILE... EI AU FOST ALUNGAŢI PENTRU TOTDEAUNA ŞI NEVOIŢI SĂ SE REFUGIEZE PE ACEASTĂ INSULĂ, ÎN MIJLOCUL LACULUI...
IATĂ-I PE ACEŞTI PROSCRIŞI, RAHAN!
DE MULTĂ VREME, EU AM HOTĂRÂT SĂ MĂ ALĂTUR LOR PENTRU A SCĂPA DE CRUDA YAHOO!
DE CE FUGI DE ACEASTĂ YAHOO?
SHOWA NU MAI AVU TIMP SĂ RĂSPUNDĂ...
URAGA! URAGA!
O ENORMĂ VÂLTOARE, ISCATĂ ÎN DEPĂRTARE, BRĂZDA APELE MARELUI LAC...

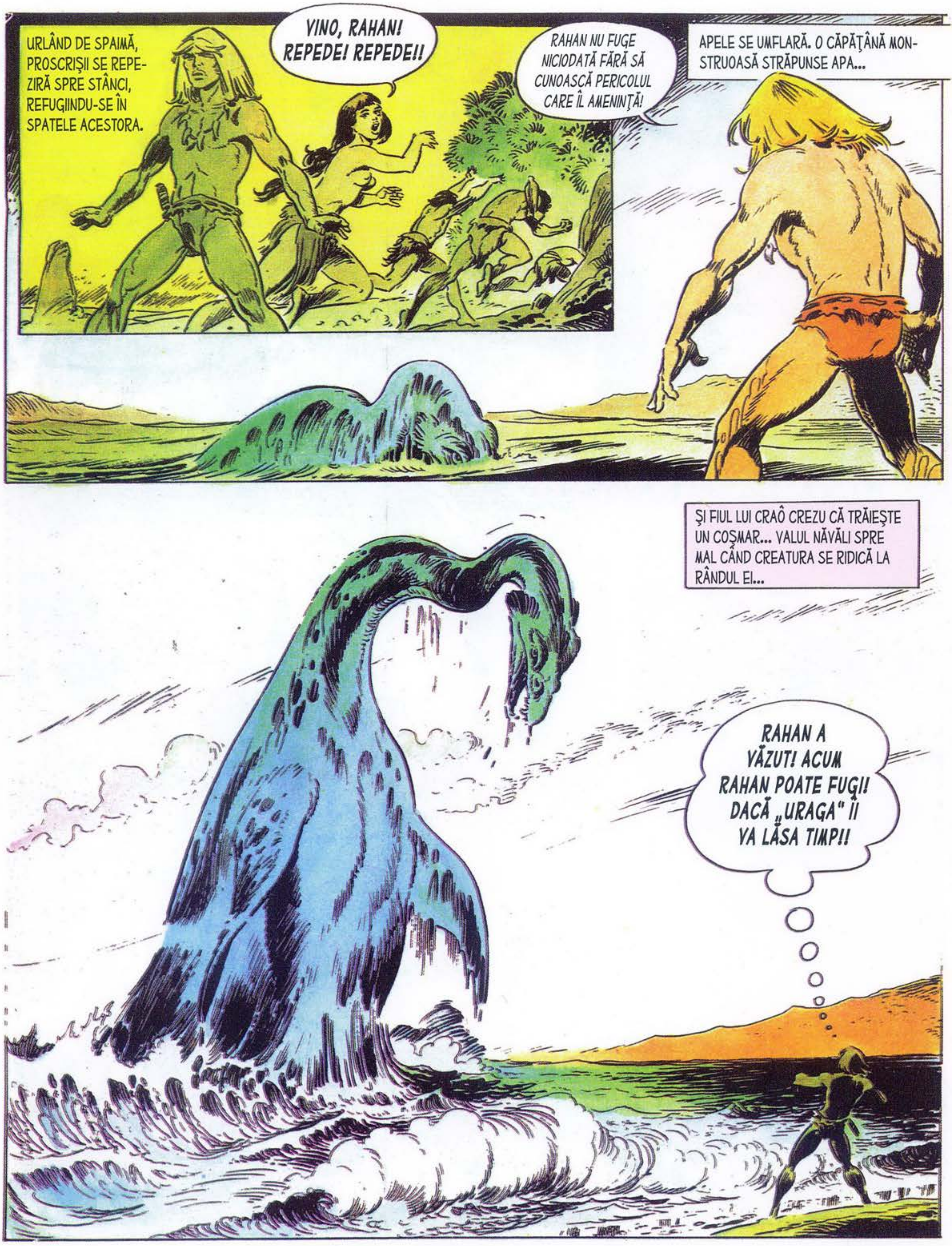
URLÂND DE SPAIMĂ, PROSCRIŞII SE REPEZIRĂ SPRE STÂNCI, REFUGIINDU-SE ÎN SPATELE ACESTORA.
VINO, RAHAN! REPEDE! REPEDE!!
RAHAN NU FUGE NICIODATĂ FĂRĂ SĂ CUNOASCĂ PERICOLUL CARE ÎL AMENINŢĂ!
APELE SE UMFLARĂ. O CĂPĂŢÂNĂ MONSTRUOASĂ STRĂPUNSE APA...
ŞI FIUL LUI CRAÔ CREZU CĂ TRĂIEŞTE UN COŞMAR... VALUL NĂVĂLI SPRE MAL CÂND CREATURA SE RIDICĂ LA RÂNDUL EI...
RAHAN A VĂZUT! ACUM RAHAN POATE FUGI! DACĂ „URAGA" ÎI VA LĂSA TIMP!!

...PE AICI, RAHAN!!! REPEDE! REPEDE!
STRIGĂTELE NELINIŞTITE ALE LUI SHOWA SE RIDICAU DINTRE STÂNCILE UNDE SE ASCUNSESERĂ PROSCRIŞII.
ACEI OAMENI SUNT ÎN SIGURANŢĂ ACOLO! RAHAN NU ARE DREPTUL SĂ-L ATRAGĂ PE „URAGA" SPRE ASCUNZĂTOAREA LOR!!
LĂSÂND ÎN URMĂ O DÂRĂ ADÂNCĂ, MONSTRUL SE APROPIA DE INSULĂ... EL ÎL ZĂRI PE RAHAN, CARE ALERGA PE PLAJĂ ÎN CĂUTAREA UNUI ADĂPOST.
ÎNSOŢITORUL TĂU ESTE VITEAZ, SHOWA! DAR EL VA PLĂTI CU VIAŢA!
RAHAN!!... OOOOH!
FIUL VREMURILOR SĂLBATICE PLONJĂ LA BAZA UNEI STÂNCI MARI...
„URAGA" NU-L VA DEVORA PE RAHAN! SAU VA TREBUI SĂ ÎNGHITĂ ŞI ACEASTĂ STÂNCĂ!!

UMBRA MONSTRULUI ÎL ÎNVĂLUI PE RAHAN, CARE SE LIPISE DE STÂNCĂ DE PARCĂ AR FI VRUT SĂ INTRE ÎN EA.
KCRAOOC
AAAH!
FĂLCILE SE ÎNCHIDEAU ATÂT DE PUTERNIC PESTE BLOCUL DE GRANIT, ÎNCÂT SĂREAU BUCĂŢELE DIN EL!
DE ZECE ORI MONSTRUL ÎNCERCĂ SĂ ÎNFULECE ACEA PRADĂ MINUSCULĂ... ŞI TOT DE ZECE ORI RAHAN SCĂPĂ DE GROAZNICA MENGHINĂ A DINŢILOR LUI!
BRUSC, „URAGA" A FĂCUT CALE ÎNTOARSĂ...
RAAAHAA!
VA TREBUI SĂ GĂSEŞTI O PRADĂ MAI FRAGEDĂ, „URAGA"!!
DISPĂRÂND ÎN MARELE LAC, MONSTRUL FĂCU SĂ SE RIDICE UN VAL ENORM...
RAHAN ESTE UN VITEAZ!
HMMM... LUI RAHAN NU I-A FOST NICIODATĂ ATÂT DE FRICĂ! AVEŢI DE-A FACE ADESEA CU ACEASTĂ CREATURĂ?

FOARTE RAR! ŞI ESTE DE AJUNS SĂ NE ASCUNDEM PENTRU A SCĂPA. PENTRU NOI, TRUFAŞA YAHOO, KA-HUK-VRĂJITORUL ŞI OOKA SUNT MULT MAI PERICULOŞI!
...CĂCI NU NE LASĂ SĂ PUNEM PICIORUL PE MAL! A DEVENIT IMPOSIBIL SĂ MERGEM SĂ VÂNĂM SAU SĂ CĂUTĂM APĂ DULCE!
...ŞI YAHOO VA DEVENI ŞI MAI PERICULOASĂ, PENTRU CĂ VA CONDUCE DE ACUM DE UNA SINGURĂ!
EA L-A UCIS PE OOKA!
...EU MĂ ÎNTORCEAM DE LA IZVOR... PE MALUL UNEI RÂPE, OOKA ÎŞI ÎNCHIPUIA CĂ L-A GĂSIT PE TAROA... DAR A APĂRUT YAHOO ŞI, ÎN MOD LAŞ, I-A ÎNFIPT O SĂGEATĂ ÎN SPATE!
...CÂND M-A ZĂRIT, ŞTIIND CĂ FUSESEM MARTORĂ LA OMORUL PE CARE-L SĂVÂRŞISE, A ASMUŢIT UN TIGRU ÎMPOTRIVA MEA!
UCIDE, „KAOR"! UCIDE!!

...DACĂ RAHAN N-AR FI INTERVENIT LA TIMP, AŞ FI FOST SFÂŞIATĂ!
RAAAHAAA!
DAR CINE ERA OOKA?
DUPĂ MOARTEA TATĂLUI MEU, TAROA, CLANUL ÎL DESEMNASE CĂPETENIE PE OOKA...
DAR YAHOO ÎL INVIDIA DINTOTDEAUNA!
YAHOO A FOST SINGURA FEMEIE DIN TRIB CARE ŞI-A SACRIFICAT FAŢA „ZEULUI-TIGRU"!
EA A SUPORTAT ACEA TERIBILĂ ÎNCERCARE?
DA, RAHAN! O NOAPTE ÎNTREAGĂ A URLAT DE DURERE ÎN TIMP CE TATĂL EI, KA-HUK, ÎI CRESTA FAŢA!
AAAARHG!
YAHOO NU A MAI IEŞIT DIN COLIBA SA PÂNĂ CÂND TĂIETURILE NU I S-AU CICATRIZAT!! DE ATUNCI, AUTORITATEA EI ASUPRA TRIBULUI A TOT CRESCUT!

DAR OOKA RĂMÂNEA PENTRU EA UN OBSTACOL. ACUM CĂ L-A UCIS, EA VA FACE TOT CE VA DORI!
...ŞI PRIMUL EI GÂND ESTE SĂ-I UCIDĂ PE CEI CARE ÎNCĂ REFUZĂ CULTUL „ZEULUI-TIGRU”!
ÎN ACEST TIMP...
VICLEŞUGUL TĂU S-A ÎNTORS ÎMPOTRIVA NOASTRĂ, TATĂ! UN VÂNĂTOR CARE SEAMĂNĂ CU CEL ÎNCHIPUIT DE TINE S-A REFUGIAT PE INSULA PROSCRIŞILOR...
...IAR AI NOŞTRI SUNT CONVINŞI, AŞA CUM AI PREZIS, CĂ TAROA A SCĂPAT DE PE „TĂRÂMUL UMBRELOR”! NOI DOI NU VOM MAI CÂŞTIGA NIMIC!
KA-HUK-VRĂJITORUL ŞI FIICA SA TURBAU DE FURIE.
ACEST VÂNĂTOR NECUNOSCUT TREBUIE SĂ DISPARĂ CÂT MAI REPEDE! VOI FACE ÎN AŞA FEL ÎNCÂT SĂ NU SE MAI ÎNTOARCĂ DE PE „TĂRÂMUL UMBRELOR”!

DACĂ AI NOŞTRI SE NELINIŞTESC DIN CAUZA LIPSEI MELE, SPUNE-LE CĂ M-AM DUS SĂ-L IMPLOR PE TAROA SĂ SE ÎNTOARCĂ PRINTRE NOI! HA! HA! HA!
LUNA IEŞEA DINTRE NORI ATUNCI CÂND KA-HUK TRĂGEA LA ŢĂRMUL INSULEI PROSCRIŞILOR...
ACOLO! EL ESTE! NU POT SĂ MĂ ÎNŞEL TOCMAI EU, CEL CARE I-A PLĂSMUIT CHIPUL!
SINGUR PE PLAJĂ, FIUL LUI CRAÔ SE GÂNDEA LA CUŢITUL SĂU DE FILDEŞ, ÎNGHIŢIT PENTRU TOTDEAUNA DE ADÂNCURI...
DEODATĂ, AUZI NISIPUL SCÂRŢÂIND ŞI...
O „PIELE-VĂRGATĂ" PE ACEASTĂ INSULĂ? ESTE IMPOSIBIL... OOOOH...
...„TIGRUL" SE RIDICASE! UN BĂRBAT SE ÎNDREPTA ÎN FUGĂ SPRE EL, CU LANCEA ÎN MÂNĂ.
„PĂR-DE-FOC"!...
OCHII TĂI AU VĂZUT PENTRU ULTIMA OARĂ LUNA!

OOOO
OOHA
ATACUL ERA PREA GROSOLAN PENTRU A-L PĂCĂLI PE AGILUL RAHAN...
AH! AH! AH! GHEARELE TIGRULUI SUNT MAI PUTERNICE DECÂT LANCEA TA!
RAHAN NU IA VIAȚA „CELOR CE MERG ÎN PICIOARE". DAR TU EȘTI O „PIELE-VĂRGATĂ", NU-I AȘA? ATUNCI...
NU! NU! NU MĂ UCIDE!
ALARMAȚI, „PROSCRIȘII" ÎȘI FĂCURĂ APARIȚIA...
DAR... ESTE KA-HUK!
EL VOIA SĂ-L OMOARE PE RAHAN!...
ÎN ACEST CAZ, VIAȚA LUI ÎȚI APARȚINE!
SMULGÂNDU-SE BRUSC DIN STRÂNSOAREA LUI RAHAN...
...VRĂJITORUL O LUĂ LA GOANĂ ÎN NOAPTE, ÎNSPRE STÂNCI.
EL NU ȘTIE SĂ SE „TÂRASCĂ PE APĂ"! NU VA AJUNGE DEPARTE!
SUPRAVEGHEAȚI BĂRCILE! SĂ NU SCAPE DE PE INSULĂ ÎNAINTE DE ÎNTOARCEREA LUI RAHAN!
CE... CE VREI SĂ FACI?
LUI RAHAN I-AR PLĂCEA SĂ O VADĂ PE ACEASTĂ YAHOO DESPRE CARE VORBIȚI ATÂT DE MULT!
VA PUNE SĂ FII UCIS!

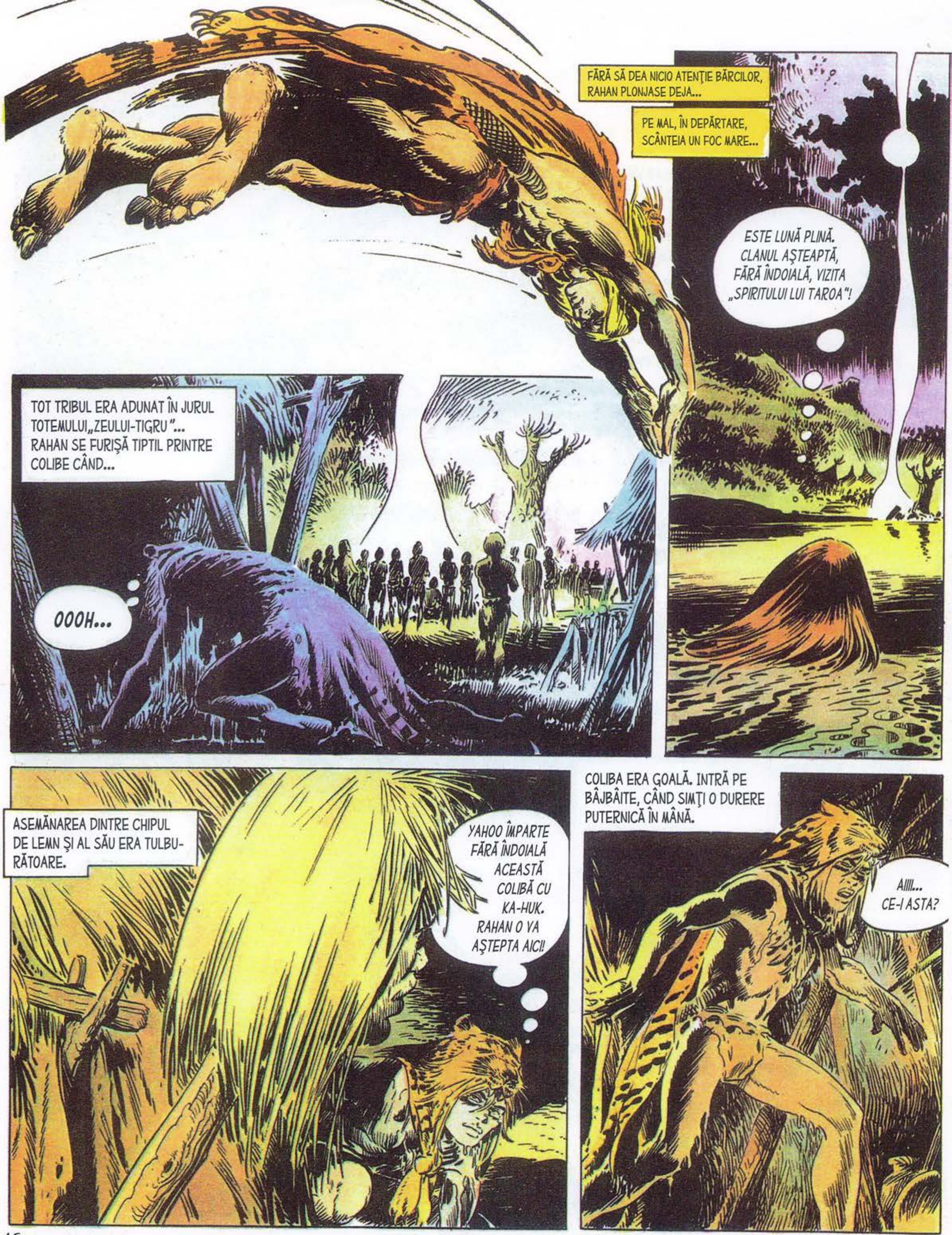

FĂRĂ SĂ DEA NICIO ATENȚIE BÂRCILOR, RAHAN PLONJASE DEJA...
PE MAL, ÎN DEPĂRTARE, SCÂNTEIA UN FOC MARE...
ESTE LUNĂ PLINĂ. CLANUL AȘTEAPTĂ, FĂRĂ ÎNDOIALĂ, VIZITA „SPIRITULUI LUI TAROA"!
TOT TRIBUL ERA ADUNAT ÎN JURUL TOTEMULUI „ZEULUI-TIGRU"... RAHAN SE FURIȘĂ TIPTIL PRINTRE COLIBE CÂND...
OOOH...
ASEMĂNAREA DINTRE CHIPUL DE LEMN ȘI AL SĂU ERA TULBURĂTOARE.
YAHOO ÎMPARTE FĂRĂ ÎNDOIALĂ ACEASTĂ COLIBĂ CU KA-HUK. RAHAN O VA AȘTEPTA AICI!
COLIBA ERA GOALĂ. INTRĂ PE BÂJBÂITE, CÂND SIMȚI O DURERE PUTERNICĂ ÎN MÂNĂ.
AIIII... CE-I ASTA?

OOH! RAHAN N-A MAI VĂZUT NICIODATĂ O SĂGEATĂ ATÂT DE SCURTĂ! DAR ESTE OARE O SĂGEATĂ?
OBIECTUL CARE ÎL ÎNȚEPASE AVEA VÂRFURI FINE CA NIȘTE SPINI.
DEODATĂ
NU! NU ESTE POSIBIL! RAHAN NU CREDE ÎN SPIRITE! PROBABIL CĂ URECHILE ÎL ÎNȘALĂ!!
SE FĂCU TĂCERE ȘI O VOCE ÎNDEPĂRTATĂ, ÎNĂBUȘITĂ, PĂREA CĂ SE RIDICĂ DIN STRĂFUN-DURILE TOTEMULUI!
TRIBUL NU TREBUIE SĂ UITE NICIODATĂ CĂ NUMAI CREDINȚA ÎN „ZEUL-TIGRU" POATE ȘTERGE CRIMA COMISĂ ÎMPOTRIVA LUI TAROA!!
TOTEMUL CARE VOR-BEȘTE!! SPIRITUL LUI TAROA!
OOH! YAHOO SE ÎNTOARCE ÎN COLIBA EI!!
FIUL VREMURILOR SĂLBATICE NU PU-TEA SĂ SE ÎNȘELE. FEMEIA CU FAȚA DUNGATĂ CARE SE APROPIA NU PUTEA FI DECÂT FIICA VRĂJITORULUI!

TE-AI ȘI ÎNTORS DE LA PROSCRIȘI, TATĂ!? DE CE NU TE ARĂȚI ALOR NOȘTRI?
RAHAN SE ÎNTOARSE CU FAȚA SPRE LUMINĂ...
OOOH!... VÂNĂTORUL CU „PĂR-DE-FOC"! CE... CE...?
TATĂL TĂU SE AFLĂ ÎN MÂINILE CELOR PE CARE ÎI CHINUI, YAHOO!
EL NU VA FI ELIBERAT DECÂT DACĂ VEI ACCEPTA SĂ ÎMPARȚI ACEST TERITORIU CU „PROSCRIȘII"!
DUPĂ CE UIMIREA ÎI TRECU, YAHOO ÎȘI RECĂPĂTĂ EXPRESIA SFIDĂTOARE...
NICIODATĂ! PROSCRIȘII VOR FI NIMICIȚI! IAR TU VEI PLĂTI ACUM ÎNDRĂZNEALA TA!
HAIKA! GOAR! ȘAKKO!
YAHOO STRIGĂ NIȘTE NUME ȘI, DINTR-O COLIBĂ APROPIATĂ, APĂRURĂ CÂȚIVA TIGRI MÂRÂIND...
ATACAȚI!!! UCIDEȚI! UCIDEȚI! UCIDEȚI!!!

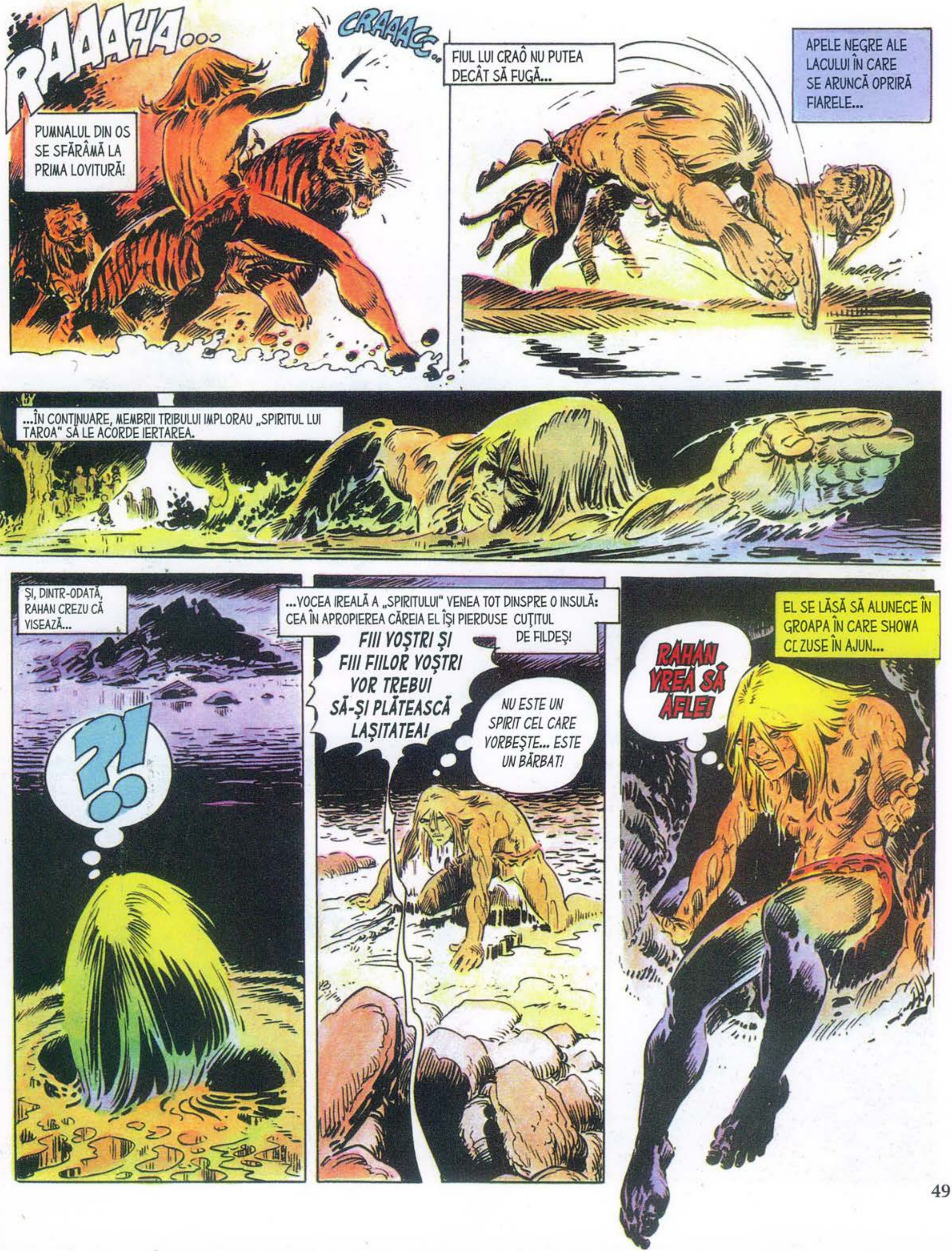

RAAAHA...
CRAAACC
PUMNALUL DIN OS SE SFĂRÂMĂ LA PRIMA LOVITURĂ!
FIUL LUI CRAÔ NU PUTEA DECÂT SĂ FUGĂ...
APELE NEGRE ALE LACULUI ÎN CARE SE ARUNCĂ OPRIRĂ FIARELE...
...ÎN CONTINUARE, MEMBRII TRIBULUI IMPLORAU „SPIRITUL LUI TAROA" SĂ LE ACORDE IERTAREA.
ŞI, DINTR-ODATĂ, RAHAN CREZU CĂ VISEAZĂ...
?!
...VOCEA IREALĂ A „SPIRITULUI" VENEA TOT DINSPRE O INSULĂ: CEA ÎN APROPIEREA CĂREIA EL ÎŞI PIERDUSE CUŢITUL DE FILDEŞ!
FIII VOŞTRI ŞI FIII FIILOR VOŞTRI VOR TREBUI SĂ-ŞI PLĂTEASCĂ LAŞITATEA!
NU ESTE UN SPIRIT CEL CARE VORBEŞTE... ESTE UN BĂRBAT!
EL SE LĂSĂ SĂ ALUNECE ÎN GROAPA ÎN CARE SHOWA CĂZUSE ÎN AJUN...
RAHAN VREA SĂ AFLE!

CÂTEVA TORȚE LUMINAU O GROTĂ STRÂMTĂ ȘI ADÂNCĂ...
UN SCHELET AL UNEI „PIEI-VĂRGATE" ZĂCEA LÂNGĂ UN OCHI DE APĂ...
...ȘI, ÎN SPATE, ÎN LOCUL UNDE SE ÎNCÂLCEAU RĂDĂCINILE UNUI COPAC USCAT, UN BĂTRÂN STRIGA!
FIE CA REMUȘCĂRILE SĂ VĂ BÂNTUIE PÂNĂ LA SFÂRȘITUL LUMII!!!
RAHAN ÎNȚELESE...
ACEASTĂ GROTĂ LEAGĂ INSULIȚA DE MAL, PE SUB LAC! TRIBUL NU ȘTIE DE EXISTENȚA EI! DIN TOTEM RĂZBATE VOCEA ACESTUI BĂRBAT!!
BĂTRÂNUL, CARE SE VEDEA CĂ ÎȘI PIERDUSE MINȚILE, ÎL SIMȚI DEODATĂ PE INTRUS...
CE... CE... CINE EȘTI TU!?... NIMENI NU ARE DREPTUL SĂ-L DERANJEZE PE TAROA PE „TĂRÂMUL UMBRELOR"!
RAHAN NU ESTE UN DUȘMAN, TAROA!
TOȚI VÂNĂTORII SUNT DUȘMANII LUI TAROA!! VEI MURI!

OOH...! UNDE AI GĂSIT ACEASTĂ ARMĂ?!...
BĂTRÂNUL CARE SE REPEZEA SPRE RAHAN AGITA ÎN AER... CUȚITUL DE FILDEȘ!
DEZECHILIBRAT DE PIEDICA PUSĂ DE RAHAN, EL SE LOVI ATÂT DE VIOLENT DE STÂNCĂ, ÎNCÂT RAHAN CREZU CĂ ȚEASTA I SE VA SFĂRÂMA...
VRANGGG!
AAARG!
EL RĂMASE MULTĂ VREME INCONȘTIENT, BÂLBÂIND VORBE DIN CARE RAHAN PUTEA, PUȚIN CÂTE PUȚIN, SĂ RECONSTITUIE CIUDATA SA AVENTURĂ... CÂND ÎȘI VENI ÎN SIMȚIRI, PRIVIREA ÎI ERA MAI PUȚIN TULBURE...
...ÎN URMA ȘOCULUI PĂREA CĂ ÎȘI RECĂPĂTASE RAȚIUNEA...
UNDE... UNDE SUNT?... UNDE SUNT FRAȚII MEI?... UNDE ESTE SHOWA?
RAHAN TE VA DUCE LA EI, TAROA!
SOARELE INCENDIA MARELE LAC ATUNCI CÂND FIUL LUI CRAO REAPĂRU ÎN FAȚA „PROSCRIȘILOR"...
RAHAN SE ÎNTOARCE!!
RAHAN SE ÎNTOARCE ÎMPREUNĂ CU TAROA!

PUŢIN MAI TÂRZIU...
TATĂ! TATĂ! DE DATA ASTA TU AI SCĂPAT CU ADEVĂRAT DE PE „TĂRÂMUL UMBRELOR"!
TAROA NU A FOST NICIODATĂ PE „TĂRÂMUL UMBRELOR"! RAHAN VĂ VA POVESTI...
...TAROA, PE CARE VOI IL CREDEAŢI MORT ÎN FLĂCĂRI, A REUŞIT SĂ SE TÂRASCĂ PÂNĂ PE MAL... ACOLO ERA O BARCĂ CE...
...PUTEA SĂ-L SALVEZE DIN INFERNUL DE FOC... DAR UN TIGRU RĂNIT SE REFUGIASE PE ACEASTĂ BARCĂ!!
ŞI, DEŞI POATE PĂREA DE NECREZUT, FIARA A ACCEPTAT OMUL! PUŢIN MAI TÂRZIU, TAROA A DESCOPERIT PE INSULIŢĂ INTRAREA ÎNTR-O GROTĂ SUBTERANĂ NECUNOSCUTĂ DE TRIB!...
DAR ÎN LUPTA SA CU FOCUL, TAROA ÎŞI PIERDUSE MINŢILE.
FIIND ABANDONAT DE TRIB, ERA OBSEDAT DE IDEEA RĂZBUNĂRII... ŞI...
...TIMP DE MAI MULTE LUNI, TAROA ŞI ÎNSOŢITORUL SĂU CU „PIELEA-VĂRGATĂ" AU TRĂIT SUB LAC, HRĂNINDU-SE CU „ŞERPII-DE-APĂ" CARE SE STRECURAU UNEORI ÎN GROTĂ...

ÎN TRUPUL UNUI „ŞARPE-DE-APĂ" TAROA A GĂSIT CUŢITUL SMULS LUI RAHAN!
DAR, ÎNTR-O BUNĂ ZI, MOARTEA LUI „PIELE-VĂRGATĂ" L-A TULBURAT ŞI MAI MULT PE TAROA. DE ATUNCI, EL A IMPUS TRIBULUI CULTUL „ZEULUI-TIGRU"!! VOI ŞTIŢI CE A URMAT.
...DAR GÂNDURILE LUI TAROA S-AU LIMPEZIT DIN NOU! RAHAN I-A POVESTIT CUM ACEST CULT I-A ÎMPĂRŢIT PE AI SĂI! TAROA VA READUCE ÎNŢELEGEREA!
GHEARELE FIAREI LĂSASERĂ PE BRAŢELE LUI SHOWA O MULŢIME DE DUNGI NEGRICIOASE...
I-AI MĂRTURISIT CĂ A TREBUIT SĂ UCIZI UN TIGRU PENTRU A MĂ SALVA?... EU CRED CĂ ACESTE CICATRICI NU VOR DISPĂREA NICIODATĂ!
CE CIUDAT... RAHAN S-A ÎNŢEPAT ÎN COLIBA LUI KA-HUK ÎNTR-UN CIUDAT OBIECT DE BAMBUS...

...ŞI ACELE ÎNŢEPĂTURI, DE ASEMENEA, NU AU DISPĂRUT!! AU ACEEAŞI CULOARE A LEMNULUI ARS!
MINUSCULE PUNCTE NEGRE SE VEDEAU ÎNTR-ADEVĂR ÎN PALMA FIULUI VREMURILOR SĂLBATICE...
...RAHAN CREDE CĂ A ÎNŢELES, SHOWA! TOTUL ERA PÂRJOLIT ÎN ZONA ÎN CARE „PIELEA-VĂRGATĂ" TE-A TRÂNTIT. CENUŞA ARBORILOR ARŞI A PĂTRUNS ÎN RĂNILE TALE. ŢI-A INTRAT SUB PIELE!
ŞI RAHAN CREDE CĂ NICI KA-HUK, NICI YAHOO N-AU SUFERIT PREA MULT PENTRU A-ŞI SACRIFICA FAŢA „ZEULUI-TIGRU"!
FIUL LUI CRAÔ NU AVU TIMP SĂ EXPLICE... UN MURMUR ÎNDEPĂRTAT ANUNŢA ÎNTOARCEREA MONSTRULUI.
URAGA! URAGA SE ÎNTOARCE!
NU PUTEŢI TREMURA MEREU DE SPAIMĂ ÎN FAŢA ACESTEI CREATURI! TREBUIE OMORÂTĂ!!
DAŢI-I LĂNCILE LUI RAHAN!
CAPUL ÎNGROZITOR SE RIDICA ÎNCET...

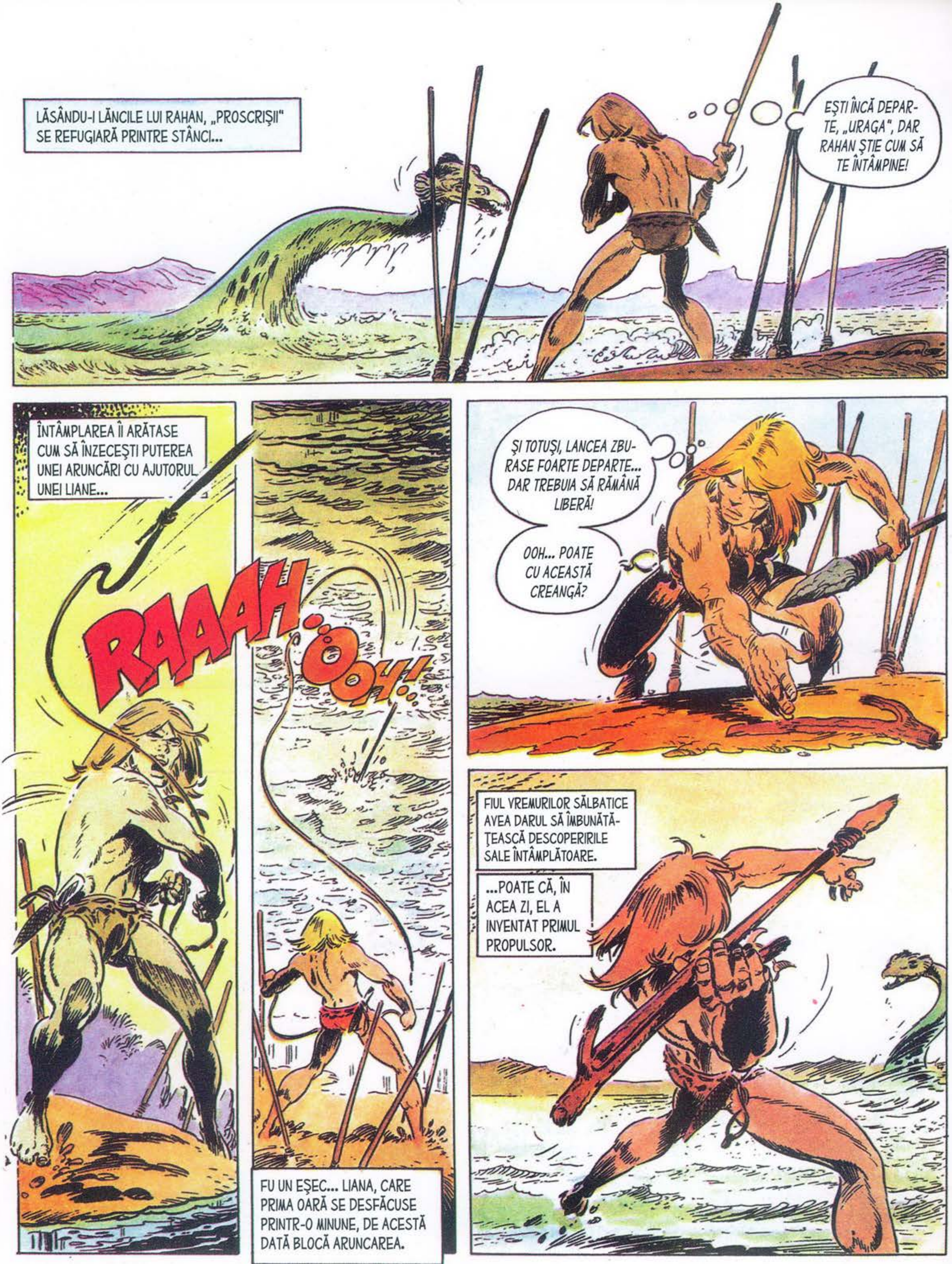

LĂSÂNDU-I LĂNCILE LUI RAHAN, „PROSCRIŞII" SE REFUGIARĂ PRINTRE STÂNCI...
EŞTI ÎNCĂ DEPARTE, „URAGA", DAR RAHAN ŞTIE CUM SĂ TE ÎNTÂMPINE!
ÎNTÂMPLAREA ÎI ARĂTASE CUM SĂ ÎNZECEŞTI PUTEREA UNEI ARUNCĂRI CU AJUTORUL UNEI LIANE...
RAAAH...
OOH!
FU UN EŞEC... LIANA, CARE PRIMA OARĂ SE DESFĂCUSE PRINTR-O MINUNE, DE ACESTĂ DATĂ BLOCĂ ARUNCAREA.
ŞI TOTUŞI, LANCEA ZBURASE FOARTE DEPARTE... DAR TREBUIA SĂ RĂMÂNĂ LIBERĂ!
OOH... POATE CU ACEASTĂ CREANGĂ?
FIUL VREMURILOR SĂLBATICE AVEA DARUL SĂ ÎMBUNĂTĂŢEASCĂ DESCOPERIRILE SALE ÎNTÂMPLĂTOARE.
...POATE CĂ, ÎN ACEA ZI, EL A INVENTAT PRIMUL PROPULSOR.

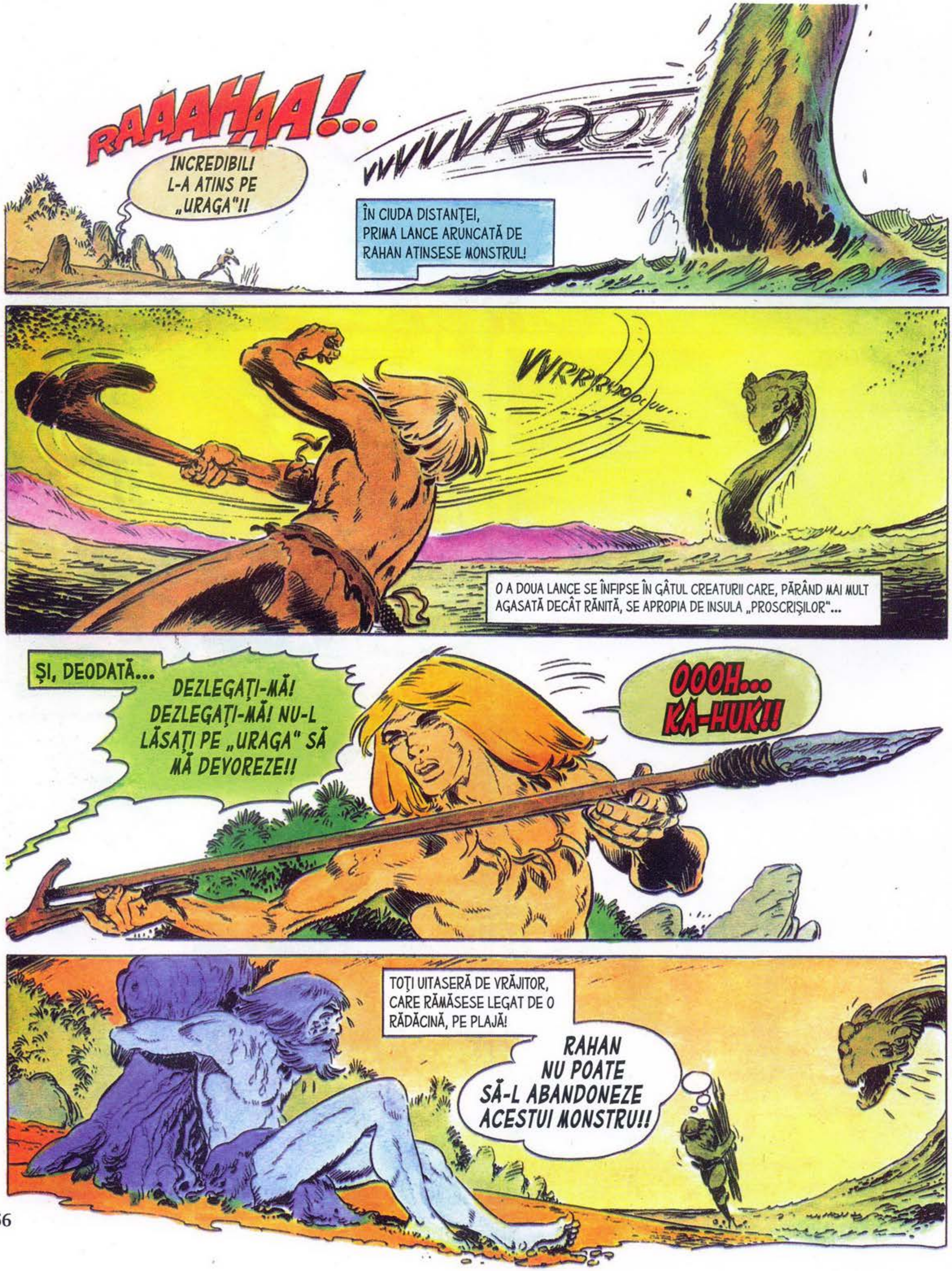
RAAAHAA!..
INCREDIBIL! L-A ATINS PE „URAGA"!!
VVVVVVROOO!
ÎN CIUDA DISTANŢEI, PRIMA LANCE ARUNCATĂ DE RAHAN ATINSESE MONSTRUL!
VVRRRROOOUUU...
O A DOUA LANCE SE ÎNFIPSE ÎN GÂTUL CREATURII CARE, PĂRÂND MAI MULT AGASATĂ DECÂT RĂNITĂ, SE APROPIA DE INSULA „PROSCRIŞILOR"...
ŞI, DEODATĂ...
DEZLEGAŢI-MĂ! DEZLEGAŢI-MĂ! NU-L LĂSAŢI PE „URAGA" SĂ MĂ DEVOREZE!!
OOOH... KA-HUK!!
TOŢI UITASERĂ DE VRĂJITOR, CARE RĂMĂSESE LEGAT DE O RĂDĂCINĂ, PE PLAJĂ!
RAHAN NU POATE SĂ-L ABANDONEZE ACESTUI MONSTRU!!

FIUL LUI CRAÔ, CARE SE REPEZISE SPRE PRIZONIER, NU AVU TIMP SĂ AJUNGĂ. IMENSUL GÂT SE ÎNTINSE... CAPUL ORIBIL PLONJĂ SPRE PĂMÂNT...
ŞI...
AAAAAAAAH... ESTE... ESTE GROAZNIC!!
RAHAN DISPĂRUSE ÎNFULECAT DE FĂLCILE ÎNFRICOŞĂTOARE!...
ASEMENEA „PROSCRIŞILOR", TRIBUL ASISTASE LA GROAZNICUL SFÂRŞIT AL CELUI DESPRE CARE CREDEA CĂ ESTE „SPIRITUL
DE DATA ASTA, TAROA NU VA MAI REVENI DE PE „TĂRÂMUL UMBRELOR"!
KA-HUK S-A ÎNŞELAT! ACEST VÂNĂTOR NU ERA TAROA!
ERA UN DUŞMAN! E BINE CĂ „URAGA" NE-A SCĂPAT DE EL!!
ÎN DEPĂRTARE, MONSTRUL SE ZVÂRCOLEA ÎN MIJLOCUL MARELUI LAC!

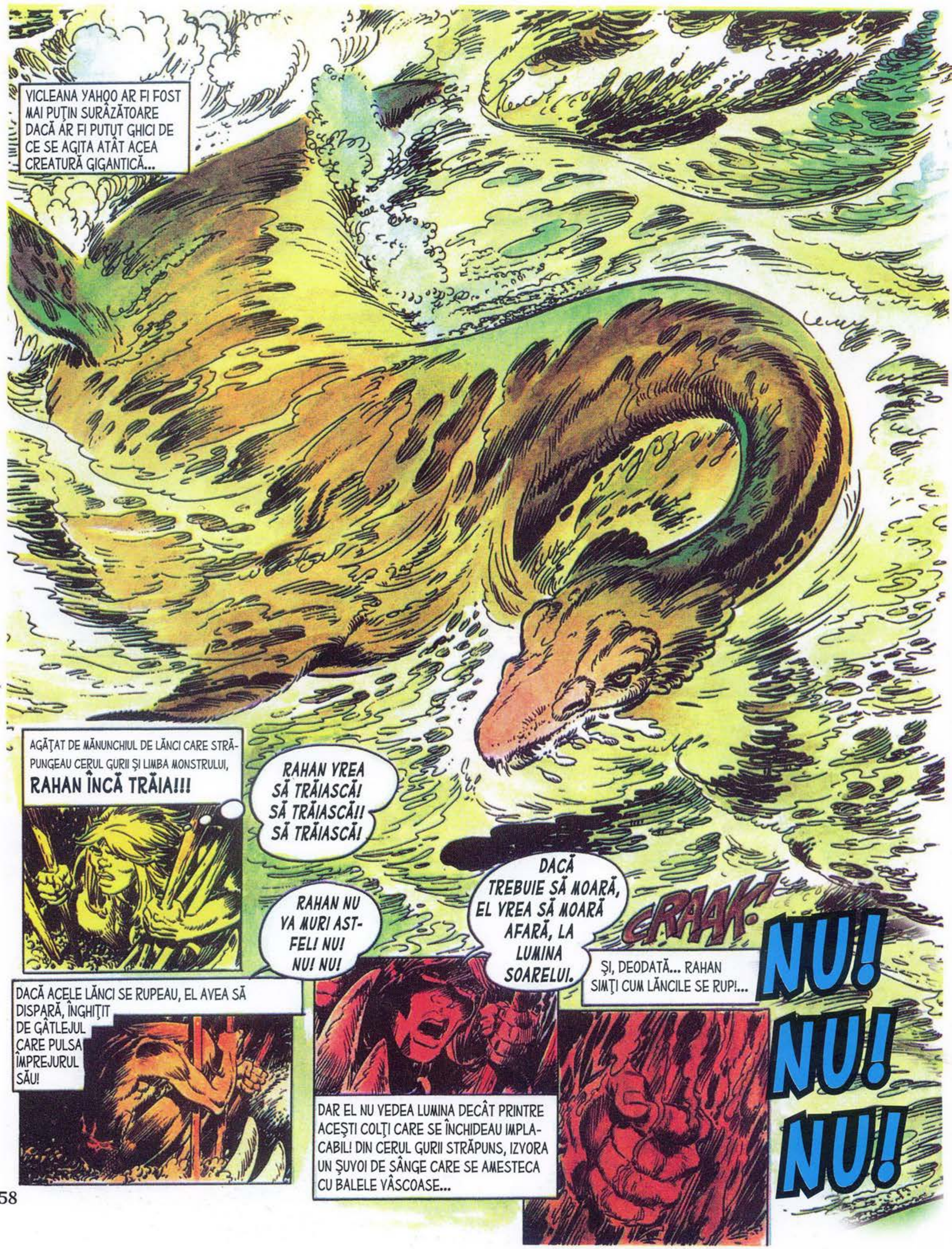
VICLEANA YAHOO AR FI FOST MAI PUȚIN SURÂZĂTOARE DACĂ AR FI PUTUT GHICI DE CE SE AGITA ATÂT ACEA CREATURĂ GIGANTICĂ...
AGĂȚAT DE MĂNUNCHIUL DE LĂNCI CARE STRĂPUNGEAU CERUL GURII ȘI LIMBA MONSTRULUI, RAHAN ÎNCĂ TRĂIA!!!
RAHAN VREA SĂ TRĂIASCĂ! SĂ TRĂIASCĂ!! SĂ TRĂIASCĂ!
RAHAN NU VA MURI ASTFEL! NU! NU! NU!
DACĂ TREBUIE SĂ MOARĂ, EL VREA SĂ MOARĂ AFARĂ, LA LUMINA SOARELUI.
CRAAK!
ȘI, DEODATĂ... RAHAN SIMȚI CUM LĂNCILE SE RUP!...
NU! NU! NU!
DACĂ ACELE LĂNCI SE RUPEAU, EL AVEA SĂ DISPARĂ, ÎNGHIȚIT DE GÂTLEJUL CARE PULSA ÎMPREJURUL SĂU!
DAR EL NU VEDEA LUMINA DECÂT PRINTRE ACEȘTI COLȚI CARE SE ÎNCHIDEAU IMPLACABIL! DIN CERUL GURII STRĂPUNS, IZVORA UN ȘUVOI DE SÂNGE CARE SE AMESTECA CU BALELE VÂSCOASE...

ÎN MOMENTUL ÎN CARE LĂNCILE AVEAU SĂ SE RUPĂ, FĂLCILE AVEAU SĂ SE ÎNCHIDĂ... ŞTIA. DAR ERA ULTIMA LUI ŞANSĂ...
CURAJ, RAHAN!...
RAAAHAAAA!!
FIUL VREMURILOR SĂLBATICE SE ÎNTINSE CA O FIARĂ ŞI PLONJĂ EXACT PRINTRE COLŢII ASCUŢIŢI!
OOOH... „URAGA" L-A SCUIPAT PE RAHAN!!
IMAGINÂNDU-ŞI GROAZNICELE CLIPE PRIN CARE TRECUSE RAHAN, „PROSCRIŞII" ACLAMARĂ SPLENDIDUL SĂU PLONJON...

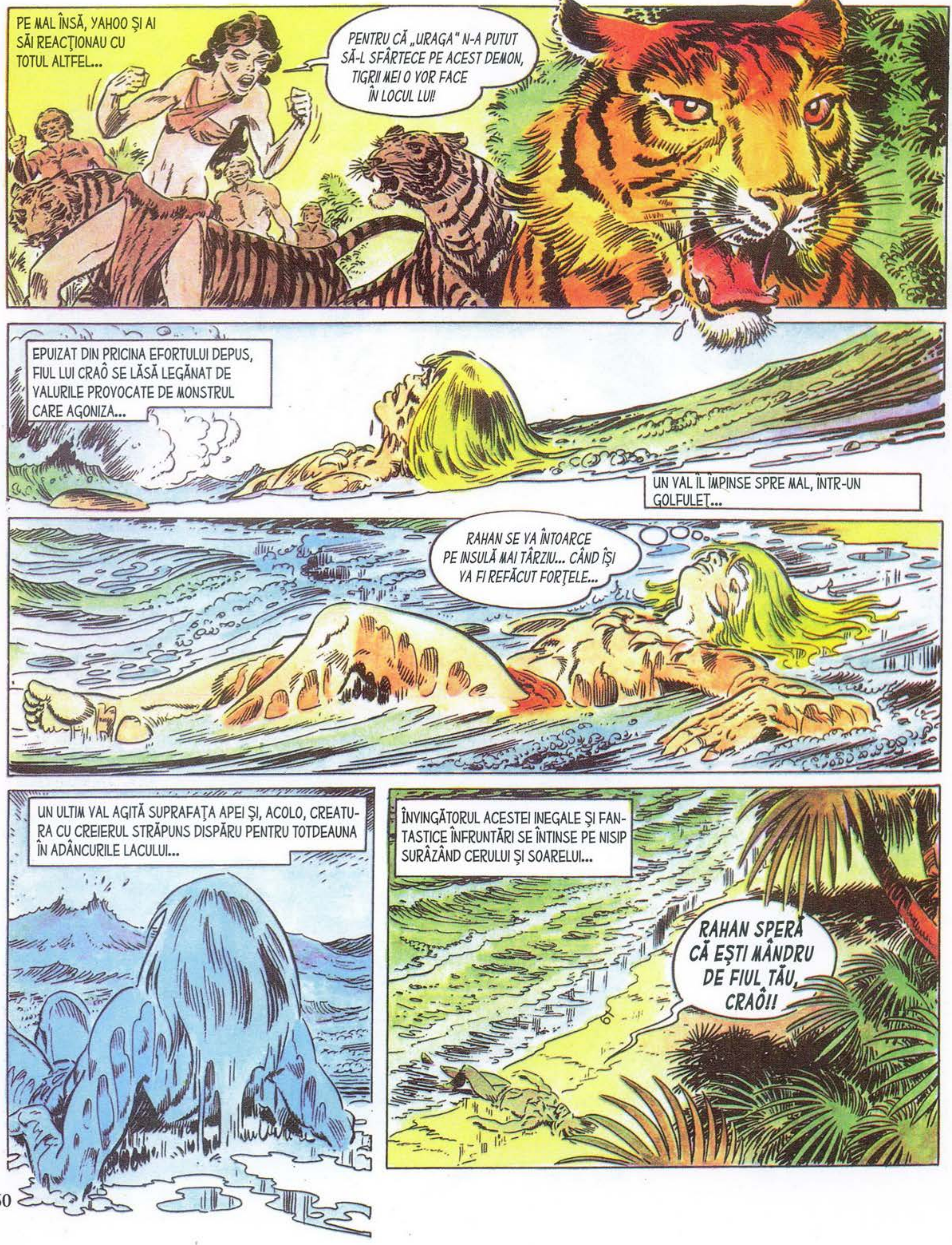
PE MAL ÎNSĂ, YAHOO ŞI AI SĂI REACŢIONAU CU TOTUL ALTFEL...
PENTRU CĂ „URAGA" N-A PUTUT SĂ-L SFÂRTECE PE ACEST DEMON, TIGRII MEI O VOR FACE ÎN LOCUL LUI!
EPUIZAT DIN PRICINA EFORTULUI DEPUS, FIUL LUI CRAÔ SE LĂSĂ LEGĂNAT DE VALURILE PROVOCATE DE MONSTRUL CARE AGONIZA...
UN VAL ÎL ÎMPINSE SPRE MAL, ÎNTR-UN GOLFULEŢ...
RAHAN SE VA ÎNTOARCE PE INSULĂ MAI TÂRZIU... CÂND ÎŞI VA FI REFĂCUT FORŢELE...
UN ULTIM VAL AGITĂ SUPRAFAŢA APEI ŞI, ACOLO, CREATURA CU CREIERUL STRĂPUNS DISPĂRU PENTRU TOTDEAUNA ÎN ADÂNCURILE LACULUI...
ÎNVINGĂTORUL ACESTEI INEGALE ŞI FANTASTICE ÎNFRUNTĂRI SE ÎNTINSE PE NISIP SURÂZÂND CERULUI ŞI SOARELUI...
RAHAN SPERĂ CĂ EŞTI MÂNDRU DE FIUL TĂU, CRAÔ!!

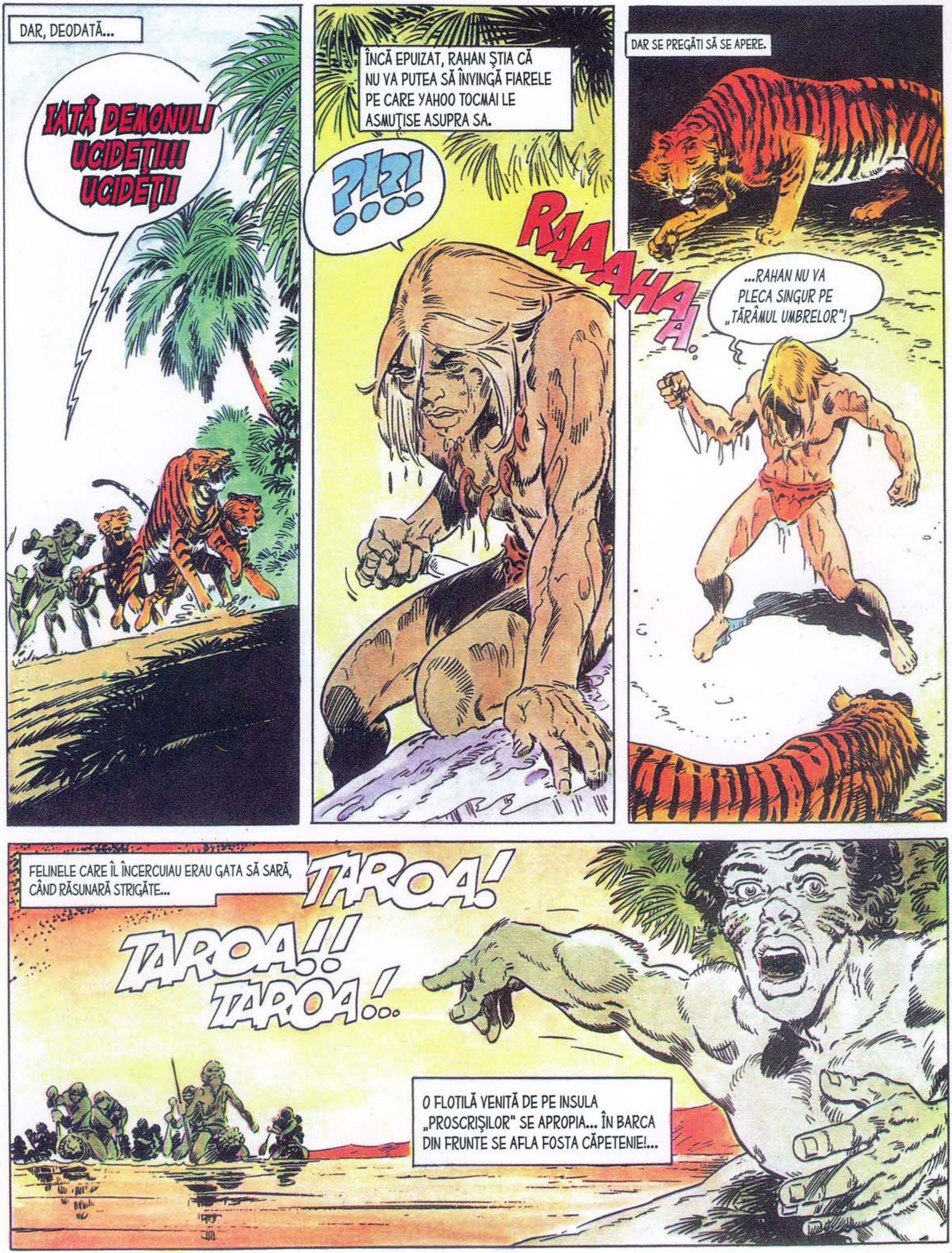
DAR, DEODATĂ...
IATĂ DEMONUL! UCIDEȚI!!!! UCIDEȚI!
ÎNCĂ EPUIZAT, RAHAN ȘTIA CĂ NU VA PUTEA SĂ ÎNVINGĂ FIARELE PE CARE YAHOO TOCMAI LE ASMUȚISE ASUPRA SA.
?!?!....
RAAAAHAAA
DAR SE PREGĂTI SĂ SE APERE.
...RAHAN NU VA PLECA SINGUR PE „TĂRÂMUL UMBRELOR"!
FELINELE CARE ÎL ÎNCERCUIAU ERAU GATA SĂ SARĂ, CÂND RĂSUNARĂ STRIGĂTE...
TAROA!
TAROA!!
TAROA!..
O FLOTILĂ VENITĂ DE PE INSULA „PROSCRIȘILOR" SE APROPIA... ÎN BARCA DIN FRUNTE SE AFLA FOSTA CĂPETENIE!...

CRUDA YAHOO SE ÎNGĂLBENISE...
DECI TAROA NU A MURIT ÎN FLĂCĂRI?
DACĂ SHOWA I-A SPUS CĂ AM VRUT SĂ O UCID, SUNT PIERDUTĂ!
FIARELE SE ARUNCASERĂ ASUPRA FIULUI LUI CRAÔ, CARE DUCEA O LUPTĂ DISPERATĂ.
RAAAAHAA!
DAR, DEODATĂ...
UCIDEȚI ACEȘTI TIGRI, FRAȚILOR! TAROA ESTE CEL CARE VĂ PORUNCEȘTE ASTA!
RAAHH
?!
BĂRBAȚII EZITAU...
TAROA, CEL CARE LE IMPUSESE CULTUL „ZEULUI-TIGRU", LE CEREA ACUM SĂ SACRIFICE CEEA CE VENERASERĂ?!
!?
UCIDEȚI ACEȘTI TIGRI! ȘI VĂ VOI IERTA CĂ ÎNTR-O ZI M-AȚI LĂSAT PRADĂ FOCULUI DIN PĂDURE!
ASUPRA VÂNĂTORILOR CHINUIȚI DE REMUȘCĂRI, ACEASTĂ PROMISIUNE AVU EFECTUL UNEI LOVITURI DE BICI...

ZECE SĂGEŢI ŞUIERARĂ ÎN ACELAŞI TIMP, SALVÂNDU-L PE RAHAN DE LA O MOARTE SIGURĂ...
MULŢUMESC, TAROA! MULŢUMESC!
PUŢIN MAI TÂRZIU, FIUL LUI CRAÔ POVESTEA TRIBULUI LACULUI EXTRAORDINARA AVENTURĂ A ŞEFULUI LOR.
NU „SPIRITUL LUI TAROA" VĂ VORBEA ÎN NOPŢILE CU LUNĂ PLINĂ, CI ÎNSUŞI TAROA!...
NEPUTÂND SĂ-ŞI EXPLICE ACEASTĂ VOCE CARE VENEA DIN TOTEM, KA-HUK-VRĂJITORUL CREDEA SINCER CĂ TAROA SE ÎNTORSESE DINTRE „UMBRE"!
...DAR V-A MINŢIT PRETINZÂND CĂ TAROA LUASE ÎNFĂŢIŞAREA LUI RAHAN! ŞI CÂND TAROA V-A CERUT SĂ-L VENERAŢI DE ATUNCI ÎNCOLO PE „ZEUL-TIGRU", KA-HUK ŞI YAHOO V-AU MINŢIT DIN NOU! PENTRU CĂ...
ÎN TIMP CE VOI TRECEAŢI PRIN ÎNCERCĂRI TERIBILE... ÎN TIMP CE SILEXUL VĂ CRESTA CHIPURILE...

...YAHOO ŞI KA-HUK SE VOPSEAU APROAPE FĂRĂ DURERE CU CENUŞĂ DIN LEMN! PENTRU CĂ AVEAU UN SECRET!
...PRIVIŢI ACESTE PUNCTE NEGRE DE PE MÂNA LUI RAHAN... AU FOST FĂCUTE CU ACEST OBIECT, PE CARE RAHAN L-A GĂSIT ÎN COLIBA LUI KA-HUK!...
...PENTRU A STĂPÂNI TRIBUL, TRUFAŞA YAHOO PRETINDEA CĂ ESTE SINGURA FEMEIE CREDINCIOASĂ „ZEULUI-TIGRU"! ... DAR PRIVIŢI...
...CHIPUL EI... NU ARE NICIO RANĂ, NICIO CICATRICE!
ACESTE DUNGI SUNT FĂCUTE CU CENUŞA PE CARE KA-HUK I-A BĂGAT-O SUB PIELE, CU ACELE DE BAMBUS.
FIUL LUI CRAÔ DESCOPEREA ODATĂ CU ACEST TRIB CEEA CE MAI TÂRZIU AVEA SĂ FIE NUMIT „TATUAJ".
YAHOO ÎŞI PIERDUSE TRUFIA
OOH... OOH... ESTE ADEVĂRAT...

KA-HUK ŞI CU TINE CEREAŢI SACRIFICII PE CARE NU LE ACCEPTAŢI NICI VOI! EU MAI ŞTIU CĂ TU I-AI LUAT VIAŢA LUI OOKA ŞI AI ÎNCERCAT SĂ O UCIZI PE SHOWA!
...NU VOI CERE VIAŢA TA, AŞA CUM ÎMI DĂ DREPTUL LEGEA TRIBULUI! DAR LOCUL TĂU NU MAI ESTE PRINTRE NOI! IA-L ŞI PE KA-HUK ŞI SĂ NU VĂ MAI ÎNTOARCEŢI NICIODATĂ!
*„PROSCRIŞII" ŞI „FIDELII", CEI CARE ACCEPTASERĂ CULTUL „ZEULUI-TIGRU" ŞI CEI CARE ÎL RESPINSESERĂ, ACLAMARĂ ÎN UNANIMITATE VERDICTUL!... ŞI ÎNDATĂ...
TRIBUL NOSTRU NU TE VA UITA NICIODATĂ, RAHAN! MULŢUMITĂ ŢIE, VÂNĂTORII NOŞTRI S-AU ÎMPĂCAT!
NU, SHOWA! MULŢUMITĂ ACESTUIA!
DACĂ ÎNTÂMPLAREA N-AR FI INSPIRAT ACEST CHIP VRĂJITORULUI, RAHAN N-AR FI FOST HĂITUIT...
...N-AR FI SALVAT-O, ŞI DECI N-AR FI...
RAHAN NU PUTEA SĂ ENUMERE TOATE PERIPEŢIILE NĂSCUTE DIN ACEA ÎNTÂMPLARE! PENTRU CĂ ÎNTÂMPLAREA, CARE AR FI PUTUT LA FEL DE BINE SĂ FIE OPERA UNUI ZEU RĂUTĂCIOS, SE JUCA ÎN ACELE VREMURI SĂBATICE CU DESTINELE „CELOR CE MERG ÎN PICIOARE"!
SFÂRŞITUL EPISODULUI

DIN NUMĂRUL URMĂTOR

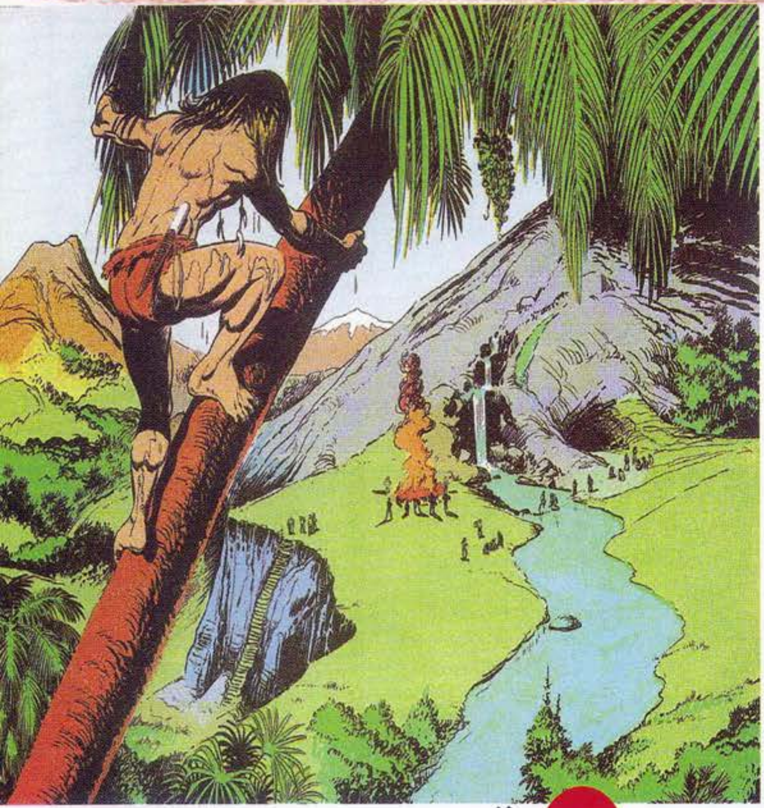

FALEZA DE ARGILĂ

MONSTRUL DIN ALTE TIMPURI

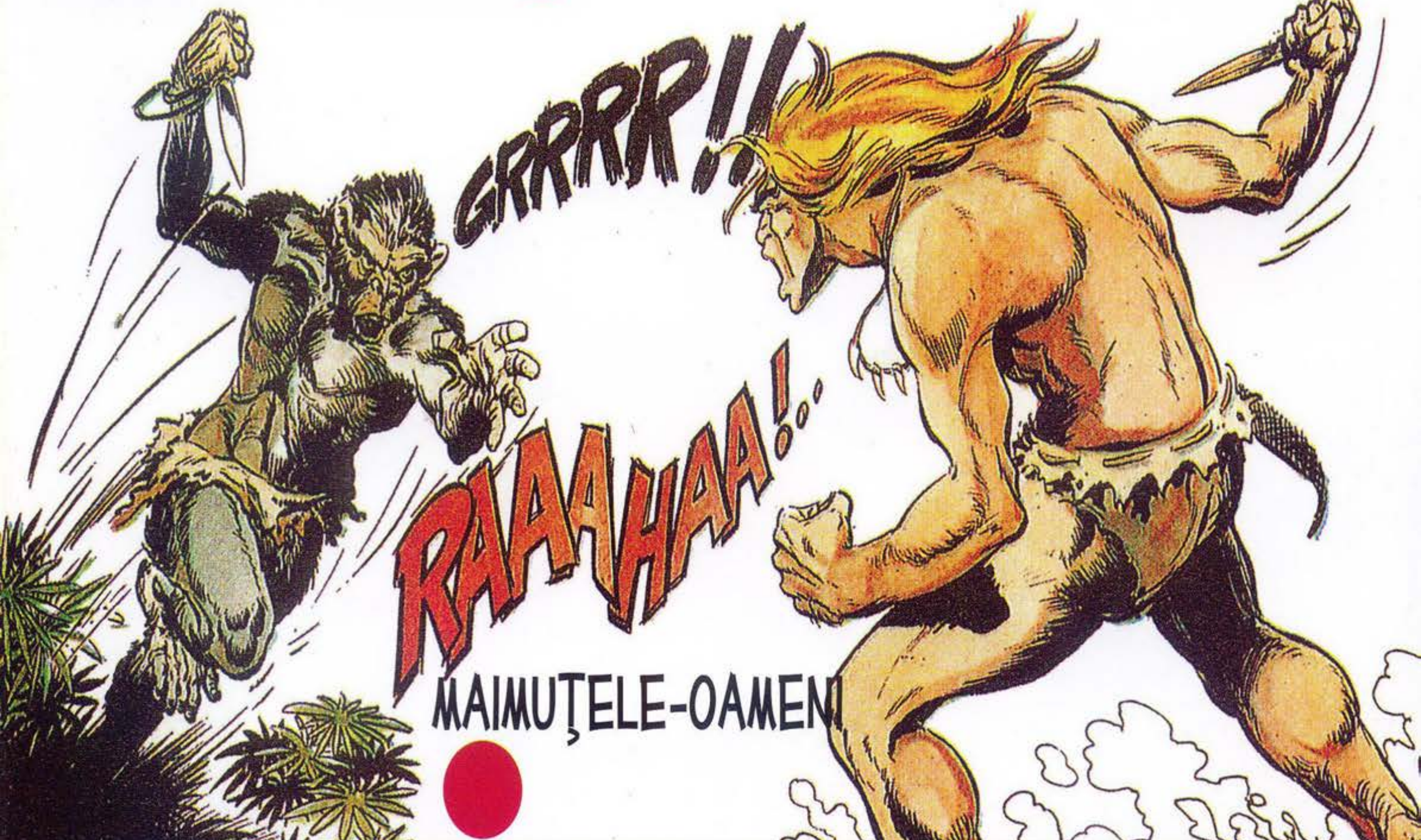

MAIMUŢELE-OAMENI

Încă din negura vremurilor sălbatice, luptele pentru putere au divizat triburile, împingându-i pe „cei ce merg în picioare" la acte de o nemărginită cruzime. De la magie la mutilare, fațetele și instrumentele terorii îl revoltă pe Rahan, care nu încetează să lupte pentru cauza celor victimizați. Ridicându-se deopotrivă împotriva uzurpatorilor și a urmașilor nedemni, fiul lui Craô ne învață că o „căpetenie bună este omul cel mai înțelept și mai curajos, cel mai lucid și cel mai devotat fraților săi".

BIBLIOTECA adevărul

5 948489 140457 28